

ÍNDICE

Prólogo	6
Introducción	10
Mapa de la Provincia de Corrientes. Distribución de las Regiones	11
1. Marco Teórico	12
2. Diagnósticos Regionales	16
2.1. Región 1- Capital	20
2.1.1. Diagnostico Inductivo	21
2.1.2 Diagnostico Cuantitativo	25
2.1.3 Árbol de Problemas Capital	45
2.2. Región 2 – Tierra Colorada	45
2.2.1. Diagnostico Inductivo	46
2.2.2. Diagnostico Cuantitativo	49
2.2.3 Árbol de Problemas Tierra Colorada	64
2.3 Región 3 – Centro Sur	65
2.3.1. Diagnostico Inductivo	66
2.3.2 Diagnostico Cuantitativo	70
2.3.3 Árbol de Problemas Centro Sur	85
2.4 Región 4 – Rio Santa Lucia	85
2.4.1. Diagnostico Inductivo	86
2.4.2 Diagnostico Cuantitativo	89
2.4.3 Árbol de Problemas Rio Santa Lucia	102
2.5 Región – Humedal	102
2.5.1. Diagnostico Inductivo	104
2.5.2 Diagnostico Cuantitativo	106
2.5.3 Árbol de Problemas Humedal	118
2.6. Región 6 – Noroeste	118
2.6.1. Diagnostico Inductivo	120
2.6.2 Diagnostico Cuantitativo	123
2.6.3 Árbol de Problemas Región Noroeste	133
3. Anexos	134
3.1. Proyectos Hídricos y de Infraestructura Logística Seleccionados	136
3.2. Proyectos Viales Seleccionados	137
3.3. Proyecto Energéticos Seleccionados	138
3.4. Proyectos Productivos Seleccionados	139

PEP 2021. Diagnóstico Participativo

Órgano Ejecutivo Sistema Provincial de Planificación

PRESIDENTE:

Sr. Gobernador de la Provincia, Dr. Horacio Ricardo Colombi

VICE PRESIDENTE:

Sr. Ministro Secretario General de Gobernación, Dr. Carlos José Vignolo

DIRECTOR EJECUTIVO:

Sr. Secretario de Planeamiento, Lic. Sebastián Slobayen

DIRECTOR DE ENLACE:

Dr. Juan Carlos Álvarez

Consejo de Crecimiento Económico y Desarrollo Social

Consejo Provincial (CP)

PRESIDENTE:

Sr. Vicegobernador, Dr. Pedro BraillardPoccard

VICE PRESIDENTE:

CPN Alfredo Horacio Aun (Presidente Consejo Región 2 Tierra Colorada)

SECRETARIO GENERAL:

Arq. Carlos Gallino Yanzi

CONSEJEROS CP

Ing. Carlos Aberto Vassallo (Presidente Consejo Región 1 Capital)

Sr. Héctor Martín Reniero (Presidente Consejo Región 3 Centro Sur)

Sr. Miguel Galarza (Presidente Consejo Región 4 Río Santa Lucía)

Sr. Julio Montenegro (Presidente Consejo Región 5 Humedal)

Agrim. Vladimir Velazco (Presidente Consejo Región 6 Noroeste)

Secretaría Técnica

Lic. Sebastián Slobayen

Arq. Carlos Gallino Yanzi

Lic. María José González Gervasoni

Arq. Brian Alejandro Thomson (Consultor PNUD)

Lic. Rubén Darío Soto

Cra. Yolanda Martínez

Lic. Martin González Dadone

Diseño y Comunicación

DG. Verónica Echeverría Mosna

Mauricio Alarcón

Equipo de diagnóstico UNNE - CFI

Arqº. Gustavo Tripaldi (Coordinador Institucional)

Arqº. María José Roibón (Coordinadora Técnica)

Lic. Luisina Gutnisky (Auxiliar de Coordinación)

Arqº. Mario Berent

Arqº José Zingoni

Arqº Marcelo Barrios D'Ambra

Licº Miguel Benítez

Cdr. Rodolfo Kunz

Lic. Teresita Domínguez

Lic. Moira Carrió

Arqº Paula Valdes

Dra. Marcela Salvatore

Prólogo

Cumpliendo con el mandato Constitucional, he decidido avanzar con el proceso de planificación participativa tendiente a la firma del “Pacto Correntino para el Crecimiento Económico y el Desarrollo Social”, que constituye la formulación institucional de las coincidencias alcanzadas para la elaboración de políticas de Estado, apuntada a ofrecer un mejor porvenir, con mayores niveles de empleo y calidad de vida a nuestra ciudadanía.

Tengo el convencimiento de que la sociedad correntina cuenta con recursos humanos, naturales, culturales y productivos de excelencia para abordar un modelo propio de crecimiento económico y desarrollo social. Éste se construye entre todos, con la participación y compromiso del millón de correntinos, promoviendo un proceso de diálogo, de consenso en torno a una visión futura de la sociedad correntina a la que aspiramos.

Alcanzar este Pacto de ciudadanía, requiere de una fuerte articulación de los sectores público, privado y académico y un abordaje territorial, atendiendo a las necesidades y problemáticas particulares de cada uno de los municipios que conforman las microrregiones de la provincia.

El Plan Estratégico Participativo (PEP 2021) y sus políticas de regionalización, descentralización y fortalecimiento institucional de municipios, es una de las iniciativas más importantes de nuestro Gobierno que implementamos para alcanzar dicho Pacto y garantizar su efectiva aplicación.

Esta propuesta es el inicio de una Provincia que se piensa a sí misma desde la base del consenso y la acción conjunta de todos los correntinos, donde todos somos importantes y cada uno tiene algo que aportar.

En el marco de este proceso de trabajo, se presenta a la sociedad el documento de Diagnóstico Participativo, como resultado de una primera instancia del PEP 2021, comprometiéndonos a continuar en este camino de construcción conjunta de largo plazo, para todos y por todos los correntinos, de manera planificada y con visión estratégica.



A stylized, handwritten signature in black ink, consisting of several loops and a long vertical stroke on the right side.

Dr. Ricardo Colombi
Gobernador de la Provincia de Corrientes



Introducción

El Plan Estratégico Participativo 2021 tiene como objetivo dar cumplimiento al mandato de la Constitución de la Provincia 2007, que en su Disposición Transitoria Primera dispone la conformación de un “Pacto Correntino para el Crecimiento Económico y el Desarrollo Social”, el cual, para su conformación exige la formulación de un Plan Estratégico Participativo de Desarrollo Socioeconómico y requiere del especial involucramiento de todas las organizaciones de la Provincia.

El Plan Estratégico Participativo 2021 es la herramienta que permitirá promover este clima de consenso y de participación colectiva, e impulsar las políticas económicas y sociales por medio de acuerdos y compromisos exigidos por la Constitución Provincial en el Pacto Correntino para el Crecimiento Económico y Desarrollo Social”.

El proceso de planificación estratégica participativa orientado al Pacto de Ciudadanía, involucra un gran despliegue que, utilizando técnicas de gestión de redes, promueve una amplia participación de todos los actores y da como resultado, además de la formulación de un Plan, la maduración de un nuevo modelo de gobernabilidad.

El Plan Estratégico Participativo de Desarrollo Socioeconómico, por tanto, se constituirá en un marco específico y plenamente diferenciado del institucional establecido, para impulsar las políticas económicas y sociales más óptimas por medio acuerdos y compromisos exigidos por la Disposición Transitoria Primera de la Constitución de la Provincia inscriptos en el Pacto Correntino para el Crecimiento Económico y el Desarrollo Social.

El plan estratégico participativo no es ley; es un Pacto o Acuerdo que define un estilo de desarrollo, cuyo objetivo es establecer acciones de gobernanza¹ orientadas al desarrollo socioeconómico de la provincia

El PEP2012 asegura por tanto, la inclusión y cooperación de los agentes involucrados favoreciendo al logro de los objetivos propuestos, ya que el mismo otorga legitimidad a las propuestas, da visión global al territorio a los actores económicos, sociales y políticos; prepara y compromete a los actores estratégicos para la acción, genera cultura de participación y es germen de escuela de ciudadanía, esto es posible gracias a la participación de los diferentes actores e instituciones que a tal efecto conformaron las mesas de debate de los Talleres Regionales.

Gobernar hoy consiste en gestionar con habilidad la red de interdependencias en la que nos encontramos.

La provincia de Corrientes puede ser pensada como una gran red que entrecruza actores locales diversos; actividades sociales, económicas y políticas; patrimonio natural y cultural la que aparece configurada por redes locales y regionales, cuyas relaciones precisan de una atención particular.

La regionalización de la provincia parte de la concepción de la región como un sistema flexible en el cual se desarrolla una construcción social permanente y se pueden probar rumbos únicos, la cual sigue el criterio que describe a la región como unidades administrativas o político-administrativas territoriales, para su definición se han tomado en consideración dos aspectos:

- a) La afirmación del municipio como unidad administrativa territorial sustantiva en la organización del Estado provincial.
- b) Los antecedentes de los municipios de la provincia en organizaciones, actividades o proyectos supramunicipales.

Por tanto, según la ley 5960; y Dto. 143/11 art 39, encontramos en la Provincia de Corrientes 6 regiones:

¹ La buena gobernanza promueve la equidad, la participación, el pluralismo, la transparencia, la responsabilidad y el estado de derecho, de modo que sea efectivo, eficiente y duradero. Llevando estos principios a la práctica, somos testigos de elecciones frecuentes, libres y limpias, parlamentos representativos que redactan leyes y proporcionan una visión de conjunto, y un sistema jurídico independiente para interpretar dichas leyes. Briefingpapers. What is Governance. ONU

Región 1. Capital: Corrientes; Riachuelo

Región 2. Tierra Colorada: Alvear; Gobernador Ingeniero Valentín Virasoro; Santo Tomé; Ituzaingó; La Cruz; Colonia Carlos Pellegrini; Colonia Liebig's; Estación Torrent; Garruchos; Guaviraví; José Rafael Gómez; San Antonio de Apipé; San Carlos; Tapebicué; Villa Olivari; Yapeyú

Región 3. Centro Sur: Bonpland; Curuzú Cuatiá; Mercedes; Monte Caseros; Mocoretá; Paso de los Libres; Parada Pucheta; Sauce; Tapebicué; Colonia Libertad; Felipe Yofre; Juan Pujol; Mariano I. Loza; Perugorria

Región 4. Río Santa Lucía: Bella Vista; 3 de Abril; Esquina; Goya; Santa Lucía; Chavarría; Colonia Carolina; Colonia Pando; Cruz de los Milagros; Gobernador Martínez; Lavalle; 9 de Julio; Pedro R. Fernández; Pueblo Libertador; San Roque; Yataytí Calle

Región 5. Humedal: Saladas; Colonia Santa Rosa; Concepción; Empedrado; Mburucuyá; Pago de los Deseos; San Miguel; Loreto; San Lorenzo; Tabay; Tatacuá

Región 6. Noroeste: Berón de Astrada; Caá Catí; Itatí; Paso de la Patria; San Cosme; San Luis del Palmar; Herlitzka; Itáibaté; Lomas de Vallejos; Palmar Grande; Ramada Paso; Santa Ana de los Guácaras.

MAPA DE LA PROVINCIA DE CORRIENTES. REGIONALIZACIÓN





MARCO TEÓRICO



1. Marco Teórico

El contenido concreto de un Diagnóstico Estratégico depende de las orientaciones derivadas de la sistematización de la información y del conjunto de temas claves que acompañan el inicio del proceso y que forman parte de las preocupaciones de quienes participan en él.

El Diagnóstico Estratégico se basa en datos que explican los factores de cambio claves en el territorio dado y debe ser validado por los involucrados.

Se trata, en suma, de ser capaces de identificar los escenarios tendenciales o inerciales hacia los que se avanza si no se actúa, si se deja que las cosas evolucionen a su manera, de forma que se puedan comparar con los escenarios deseables que con diversas técnicas de participación se puedan construir. Este análisis estratégico se planteará, por tanto, desde un punto de vista de tendencias y posibles escenarios. Las preguntas a responder para cada tema serían:

- ¿Cuál es la situación y la tendencia actual de la región? Escenario inercial.
- ¿Qué grado de sostenibilidad, social, económica y medioambiental, tiene esta tendencia?
- ¿Cuál es el escenario deseado y la tendencia que nos conduciría a él?
- ¿Qué acciones deberían preverse para asegurar el cambio hacia el escenario deseado?

El diagnóstico es más importante de lo que a veces aparenta a primera vista. Su importancia radica en varios aspectos, primero y obvio, porque en el diagnóstico se encuentra la semilla de la solución. Dos diagnósticos distintos, implicarán tratamientos muy distintos. Segundo, porque no existe un diagnóstico objetivo, a lo sumo, existe el mejor diagnóstico. Tercero, porque el momento del diagnóstico es el mejor momento para ajustar las percepciones desencontradas entre los actores.

Se tratará pues de lograr que una amplia variedad de actores concuerden en los diagnósticos y esto, sin prejuzgar la solución, es gestionar percepciones, como ya se ha dicho, existe el diagnóstico mejor y éste será el diagnóstico consensuado².

El informe del Diagnóstico Estratégico se constituye en el primer resultado de la elaboración conjunta

entre el gobierno y su comunidad. La presentación pública intenta cumplir con al menos cuatro objetivos:

1. Permitir realizar una “devolución” a todos aquellos que han participado en forma directa en la realización del diagnóstico.
2. Permitir comunicar a la sociedad todos los resultados de la tarea encarada
3. Permitir consolidar los pasos siguientes del proceso a partir de un producto efectivamente alcanzado
4. Permitir la obtención de opiniones, sugerencias, críticas que enriquecen el diagnóstico

Actualmente nos encontramos al cierre de la Fase II; la cual consistió en Identificar las ventajas comparativas y la posición competitiva de Corrientes en su entorno regional, nacional e internacional, teniendo en cuenta las dotaciones comparables de los factores de desarrollo económico y cohesión social, las convenientes relaciones entre territorios y los procesos de internacionalización.

La metodología de trabajo empleada en las CCEDS regionales a lo largo de todo el proceso logró la elaboración de un profundo análisis cuantitativo y cualitativo sobre la provincia y las regiones involucradas; su área de influencia y confluencia y consiguió garantizar los principios de igualdad de las voces y de circulación democrática de la palabra.

La **herramienta utilizada se basó** en el análisis de fortalezas, oportunidades, debilidades y amenazas.

La evaluación de dichos entornos, se denomina en planificación **estratégica análisis FODA³**, teniendo como objetivo relevar las **fortalezas y debilidades** que tiene el territorio, así como a las debilidades y amenazas a las que se enfrenta dicho territorio.

La caracterización de los entornos internos y externos del territorio se constituye en el insumo principal para la identificación, **cuestiones críticas o estratégicas**. Estas cuestiones estratégicas están referidas a aquellos temas cuyo abordaje es absolutamente necesario y prioritario para el territorio, debido a que:

La desatención de los mismos implicaría un impacto negativo para éste, obien se desaprovecharían las oportunidades que están presentes en el entorno, las que

² Centelles i Portella, 2006.

³ Acronismo que significa Fortalezas, Oportunidades, Debilidades y Amenazas.

podrían arrojar beneficios significativos para el territorio en su conjunto.

El análisis estratégico estuvo orientado a realizar una evaluación de los entornos internos y externos del territorio cada Región. El primero está compuesto por el conjunto de recursos humanos, económicos, físicos, administrativos, ambientales, urbanísticos y de otro tipo que se encuentran dentro de la jurisdicción del territorio y sobre los cuales éste tiene algún tipo de control. El segundo, en cambio, está definido por el conjunto de tendencias que se manifiestan fuera de de la jurisdicción político administrativa bajo análisis, sobre las cuales los distintos actores que operan en el mismo, NO tienen ninguna capacidad de control, y cuya ocurrencia generaría:

La posibilidad de aprovechar situaciones ventajosas para el territorio, otendría un impacto negativo importante si no se desarrollaran acciones específicas al respecto.

A continuación se presentan una definición de los principales componentes del análisis estratégico realizado:



Fortalezas	Recursos propios del territorio, sobre los cuales éste tiene control, que permiten aprovechar las oportunidades existentes, y protegerlo del impacto negativo de las amenazas
Debilidades	Obstáculos internos del territorio, sobre los cuales éste tiene control, y que mientras no se eliminen, coartan el desarrollo de las fortalezas, inhiben el aprovechamiento de las oportunidades, y limitan la reacción frente a las amenazas.
Oportunidades	Eventos del entorno externo al territorio, sobre los cuales éste NO tiene control, pero que pueden ser aprovechados para el desarrollo integral del mismo.
Amenazas	Eventos del entorno externo al territorio, sobre los cuales éste NO tiene control, que tienen posibilidades de producirse, y que de generarse impactarán negativamente en el mismo.

No debe resultar extraño, ni aparecer como contradictorio que en ciertos casos los recursos que sean considerados como indicativos de la existencia de fortalezas del territorio, se manifiesten también con debilidades del mismo, o en el caso de la evaluación del entorno externo, que ciertas tendencias que se manifiestan como oportunidades sean también consideradas como amenazas. Esto es posible y NO está representando ninguna contradicción en el análisis; en estos casos simplemente se busca poner de manifiesto dos aspectos contrapuestos del mismo elemento (recursos o tendencia), hecho que no solo es conceptualmente posible sino que



con frecuencia se presenta en la realidad.

La lógica sobre la que se asienta la elaboración de los lineamientos de acción estratégicos, en cuyo desarrollo se comprometen los actores intervinientes en la formulación del Plan Estratégico, es la siguiente:

*Elaborar e implementar lineamientos de intervención a partir de las **Fortalezas** con la que cuenta el territorio, que permitan:*

1. Minimizar las **Debilidades** que tiene la misma,
2. Protegerlo de las **Amenazas** presentes en el entorno externo, y
3. Aprovechar las **Oportunidades** existentes en él.



OPORTUNIDADES		Evaluación del entorno Externo	
		AMENAZAS	
Evaluación del entorno Interno	FORTALEZAS	Oportunidades aprovechables por las Fortalezas	Amenazas contrarrestables con las Fortalezas
	DEBILIDADES	Oportunidades que se aprovecharán si se superan las Debilidades	Amenazas que NO se podrán contrarrestar mientras no se superen las Debilidades

An aerial photograph of a rural landscape. In the foreground, there are several rectangular agricultural fields, some with crops and others with bare soil. A large, rectangular solar farm is visible in the middle ground. To the right, there is a large, irregularly shaped reservoir or pond. The background shows a vast, flat landscape with more fields and a distant horizon under a clear sky.

DIAGNÓSTICOS REGIONALES

2. Diagnósticos Regionales

El análisis FODA que presentado en este documento, está basado en la evaluación de los entornos internos y externos del territorio realizado por los involucrados en el Taller N° 1 y luego validados en el taller N° 2 de agosto y septiembre del año 2012 respectivamente, y cuyo listado se enuncian para cada región.

2.1. REGIÓN 1- CAPITAL



Cuadro Sintético Región 1	
Población 2010 *	356.314 Hab.
Superficie	522 Km2
Nivel de industrialización	0,8 - Desindustrializado
Indicador Socioeconómico*	
Corrientes	0,749
Riachuelo	0,491
Tasa de Egreso de Nivel Primario y Secundario**	
Nivel Primario	79,07%
Nivel Secundario	38,01%

* Fuente: Propuesta de Regionalización de la Provincia de Corrientes

Departamento	Actividad Económica Principal	Actividad Económica Secundaria
Corrientes Capital	Comercio Alimentos y Bebidas	Productos Textiles Edición e Impresión Vidrios y Cerámicos Horticultura Turismo
Riachuelo	Producción de Arroz	Horticultura

Fuente: INDEC. Elaboración propia.

Indicador de Desarrollo Socioeconómico⁴

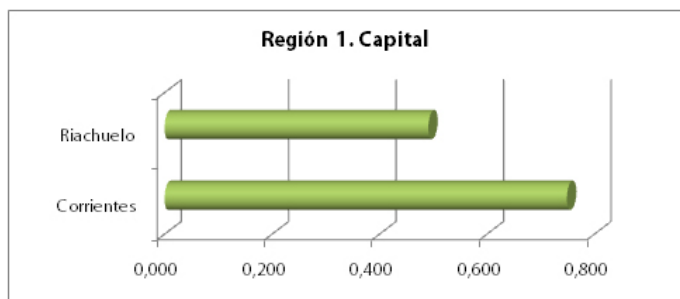

2.1.1. DIAGNOSTICO INDUCTIVO

2.1.1.1. Involucrados

Lista de Involucrados. Región Capital. Taller N° 1

1. AGRUPACIÓN DE SANATORIOS PRIVADOS DE LA PROVINCIA DE CORRIENTES - Titular - **TORALES, PEDRO RAMÓN.**
2. APICC - ASOCIACIÓN PARA LA PRODUCCIÓN INDUSTRIAL Y COMERCIO DE CORRIENTES – Titular - **VASSALLO, CARLOS ALBERTO.**
3. APUAYE - ASOCIACIÓN DE PROFESIONALES UNIVERSITARIOS DEL AGUA Y LA ENERGÍA ELECTRICA – Titular - **GOLDMAN, GERARDO NELSON.**
4. ASOCIACIÓN CENTRO CEFERINO NAMUNCURÁ – Titular - **BOURSE, NICOLÁS FERNANDO**
5. ASOCIACIÓN CIVIL LUZ DEL PARANÁ – Titular - **MEZA, JUAN GASTÓN**
6. ASOCIACIÓN CORRENTINA DE PROPIETARIOS DE EMISORAS DE FRECUENCIAS MODULADAS – Titular - **ROJAS, MARIANO.**
7. ASOCIACIÓN DE BOMBEROS VOLUNTARIOS CTES – Titular - **BURGOA Z., JUAN HORACIO.**
8. ASOCIACIÓN DE VECINOS DEL BARRIO ALDANA - CIUDAD DE CTES – Titular - **VIAGGIANO, EDUARDO JOSÉ** – Suplente - **MEDINA, EDUARDO RAMÓN.**
9. ASOCIACIÓN PROVINCIAL DE FERIAS FRANCAS DE CORRIENTES – Titular - **ESCALANTE, DOMINGO.**
10. BOLSA DE COMERCIO CONFEDERADA S.A. – Titular - **ZANONE, CESAR DANIEL.**
11. CÁMARA ARGENTINA DE LA CONSTRUCCIÓN – Titular - **MENDEZ, DANIEL.**
12. CÁMARA CORRENTINA DE COLEGIOS PRIVADOS- Suplente - **TOSSETTI, ANÍBAL**
13. CÁMARA DE MUJERES EMPRESARIAS DE CORRIENTES – Titular - **RECALDE DE FAISAL, MARÍA NÉLIDA.**
14. CÁMARA INMOBILIARIA DE CORRIENTES – Titular - **MONTANARO, IVAN EMANUEL.**
15. CENTRO INTEGRAL DE DESARROLLO COMUNITARIO - C.I.DE.CO.- Titular - **GÓMEZ, GUADALUPE BELÉN.**
16. CLUB DE LEONES DE CORRIENTES - DISTRITO 2 – Suplente - **DEL VALLE S. DE FRECHOU, TERESITA.**
17. CONIN - CENTRO REGIONAL CORRIENTES – Titular - **FORASTIER, SILVANA.**
18. CONSEJO PROFESIONAL DE LA INGENIERIA, ARQUITECTURA Y AGRIMENSURA DE LA PROVINCIA DE CORRIENTES – Suplente - **CÁCERES, MANUEL HUMBERTO.**
19. CRUZ ROJA ARGENTINA – Titular - **QUIJANO, IRMA.**
20. FEDERACIÓN DE COOPERATIVAS DE CORRIENTES LIMITADA – Suplente - **GANDOLFO, JORGE.**
21. FEDERACIÓN EMPRESARIAL CORRIENTES – FECORR – Titular - **MÉNDEZ, FERNANDO** – Suplente - **BRUNEL, JAVIER.**
22. FEDERACIÓN DE ENTIDADES PROFESIONALES UNIVERSITARIAS DE CORRIENTES – Titular - **SANAURIA, RAMÓN DELFINO.**
23. FEDERACIÓN ECONÓMICA CORRIENTES – Titular - **CASSIET, DANIEL OMAR** – Suplente - **BASABE, GUILLERMO.**
24. FUNDACIÓN CHAMAMÉ – Titular - **MUÑOZ VELCHEFF, SILVIA.**
25. FUNDACIÓN GUARANÍ – Titular - **JORDÁN, ANA BELÉN.**
26. FUNDACIÓN PARA LA AYUDA DE VÍCTIMAS DE ACCIDENTES Y CATÁSTROFES – Titular **REPETTO, Antonio Manuel**
27. ORGANIZACIÓN ARGENTINA DE JÓVENES PARA LAS NACIONES UNIDAS - Titular - **PUCCIARIELLO, MARCELO AGUSTÍN.**
28. POLO IT – Titular - **PALMEYRO, PABLO ANDRÉS** – Suplente - **GÓMEZ, JORGE.**
29. SOCIEDAD RURAL CORRIENTES – Suplente - **MANUNTA, ORLANDO.**
30. UNIVERSIDAD NACIONAL DEL NORDESTE – Titular - **PIRIS, CRISTIAN.**

⁴ Metodología de cálculo. Propuesta de Regionalización de la Provincia de Corrientes. Ley 5.960 – Artículo 39°. Ley Pag. 26 - 28.

31. PODER EJECUTIVO PROVINCIA – Titular - **GONZÁLEZ, DIÓGENES IGNACIO** - Suplente - **RIVAS PIACENTINI, MARCELO GUSTAVO.**

Lista de Involucrados. Región Capital. Taller N° 2

1. OAJNU – **CORRIENTES. PUCIARELLO , MARCELO**
2. CENTRO DE INGENIEROS. **SOSA RICARDO**
3. **RIOS, ANTONIO JESUS**
4. ASOCIACION DE EMPLEADOS PUBLICOS DE CORRIENTES. **LEZCANO DE VARELA, SUSANA BEATRIZ.**
5. FUNDAVAC. **REPETTO ANTONIO**
6. SOCIEDAD RURAL DE CORRIENTES. ASOCIACION DE SOCIEDADES RURALES CORRIENTES. **BELAUSTEGUI, THEA.**
7. CLUB DE LEONES CORRIENTES. **SANTORO DE FRECHOU TERESITA.**
8. CRUZ ROJA FILIAN CORRIENTES. **TESTI, GUIDO LUCIANO**
9. GOBIERNO DE CORRIENTES. **GONZALEZ, DIOGENES**
10. APUANE. **GOLDMAN, GERARDO NELSON**
11. CONSEJO PROFESIONAL DE INGENIEROS, ARQUITECTOS Y AGRIMENSORES DE CORRIENTES. **CÓSERES, MANUEL**
12. CONSEJO PROFESIONAL DE CIENCIAS ECONÓMICAS. **PREGAINS HELMAN, AYMARÁ**
13. FEDERACIÓN ECONÓMICA DE CORRIENTES. **BASABE, GUILLERMO**
14. POLO IT – CORRIENTES **PALMEYRO, PABLO**
15. CONIN CORRIENTES. FUNDAACHO PH. **AVELLANEDA, MARÍA LORENA**
16. CONSEJO PROFESIONAL DE RELACIONES LABORALES E INDUSTRIALES. **DE LA TORRE, LISANDRO**
17. FUNDACIÓN PARA UNA ALTERNATIVA SOLIDARIA. **PUJOL, JORGE**
18. ASOCIACIÓN BOMBEROS VOLUNTARIOS – CAPITAL. **BURGOS, HORACIO**
19. CÁMARA INMOBILIARIA. **MONTANARO, IVÁN MANUEL**

20. APPIC, **VASALLO, CARLOS ALBERTO**

21. AVBAYR. **VIGGIANO, EDUARDO JOSÉ**

22. CONSEJO DE CIENCIAS ECONÓMICAS. **BRAVO, JORGE NICOLÁS**

23. FUNDACIÓN GUARANÍ. **JORDÁN, ANA BELÉN**

24. ASOCIACIÓN CORRENTINA DE DESARROLLO HUMANO, AGROPECUARIO Y AGROINDUSTRIAL JUAN XXIII. **SILVA, ROQUE.** (No es consejero)

25. ASOCIACIÓN CORRENTINA DE DESARROLLO HUMANO, AGROPECUARIO Y AGROINDUSTRIAL JUAN XXIII. **SILVEIRA, ESIO ARIEL**

26. FUNDACIÓN PROPUESTAS. **GODOY, MARIO A.**

27. GOBIERNO DE LA PROVINCIA. **RIVAS PIACENTINI, MARCELO**

28. SUBSECRETARIO DE HACIENDA.

29. FEDERACIÓN ECONÓMICA. **CASSIET, DANIEL**

30. BOLSA DE COMERCIO CONFEDERADA. **ZANONE, CÉSAR**

31. MUNICIPALIDAD DE RIACHUELO. **LOMBARDI, DANIELA**

32. CÁMARA DE MUJERES EMPRESARIAS DE CORRIENTES. **RECALDE, MARÍA NÉLIDA**

33. CENTRO DE INGENIEROS DE CORRIENTES. **ÁLVAREZ, OSCAR**

34. ASOCIACIÓN LUZ DEL PARANÁ. **MEZA, JUAN GASTÓN**

ANÁLISIS DEL ENTORNO INTERNO Y EXTERNO POR REGIONES

Los cuadros que a continuación se presentan surgieron de los Talleres Participativos⁵. En ellos se puede apreciar el ordenamiento que los actores de los talleres le dieron a los diversos elementos que conforman el análisis FODA.

Cabe señalar que las Fortalezas y Oportunidades están clasificadas en orden de prioridad de mayor a menor. Por ejemplo la mayor fortaleza hallada es la “*ubicación geográfica*”. En tanto que las Debilidades y Amenazas están ordenadas de menor a mayor. Para el primer caso, la debilidad más importante es el “*no ordenamiento territorial*”.

⁵ Al momento del informe se realizaron 2 talleres participativos

2.1.1.2 FODA

ASPECTOS DEL TERRITORIO	
Fortalezas	Oportunidades
<p>Ubicación geográfica</p> <p>Características naturales</p> <p>Disponibilidad de Agua dulce</p> <p>Posición geográfica estratégica</p> <p>Buenos suelos y disponibilidad de espacio físico</p> <p>Universidad y Centros educativos</p> <p>Recursos naturales</p> <p>Posición geográfica estratégica. Distancias relativamente cortas. Buena posición portuaria. Puerto s/ canal Río Paraná</p> <p>Territorio para crecer</p> <p>Buenos suelos</p> <p>Disponibilidad de espacios físicos</p>	<p>Territorio para crecer</p> <p>Abundante disponibilidad de recursos naturales y disponibilidad de aprovechamiento</p> <p>Corredor Bioceánico. Vinculación MERCOSUR</p> <p>Condiciones climáticas adecuadas</p> <p>Hacer avenidas costaneras para fomentar el desarrollo y la integración comenzando por Santa Catalina</p> <p>Corredor Bioceánico - MERCOSUR</p> <p>Presencia del Río Paraná</p> <p>Presencia de una Universidad de mucho alcance geográfico</p>
Debilidades	Amenazas
<p>Falta de coordinación de los actores locales</p> <p>Falta de integración regional</p> <p>Infraestructura insuficiente</p> <p>Falta de parque industrial</p> <p>Carencia habitacional</p> <p>Aislamiento por falta de infraestructura</p> <p>Infraestructura. Aislamiento por falta de estructura caminera</p> <p>Migración de ciudadanos.</p> <p>Energía</p> <p>Infraestructura vial</p> <p>No aplicación de un ordenamiento territorial</p> <p>Tendencia a la apropiación de los recursos naturales</p> <p>Falta de estructura caminera</p> <p>No ordenamiento territorial</p>	<p>Migración de ciudadanos</p> <p>No aplicación de un ordenamiento territorial</p> <p>Tendencia a la apropiación de recursos naturales</p> <p>Dependencia del poder Central</p> <p>Lugar de tránsito</p> <p>Falta de ordenamiento territorial</p> <p>Migración de ciudadanos</p> <p>Basura / Desechos</p>

ASPECTOS SOCIALES	
Fortalezas	Oportunidades
<p>Universidad y Centros educativos</p> <p>Riqueza Cultural (3) Raíces culturales</p> <p>Cultura del trabajo</p> <p>Presencia de Universidades</p> <p>Riqueza cultural. Raíces culturales. Buenas relaciones sociales e interpersonales.</p> <p>Calidad humana.</p> <p>UNNE y centros educativos</p>	<p>Presencia de una Universidad de mucho alcance geográfico</p> <p>Buenos suelos y disponibilidad de espacio físico</p> <p>Alto alcance geográfico de la Universidad</p> <p>Presencia de la UNNE</p>
Debilidades	Amenazas
<p>Falta de emprendedores</p> <p>Dependencia del estado</p> <p>Dimensión de la pobreza</p> <p>Migración de ciudadanos</p> <p>Objetivos de corto plazo</p> <p>Desnutrición materna – infantil</p> <p>Dimensión de la pobreza</p> <p>Baja calidad educativa</p> <p>Inequidad en el acceso a la salud</p> <p>Desarrollo de infraestructura del trabajo</p> <p>Falta de calidad educativa</p> <p>Desnutrición</p> <p>Justicia</p> <p>Desnutrición infantil</p> <p>Infraestructura. Aislamiento por falta de estructura caminera.</p> <p>Cultura del trabajo</p> <p>Falta de integración regional</p> <p>Falta de coordinación de los actores locales</p> <p>Carencia habitacional</p> <p>Conflicto social. Inseguridad.</p> <p>Niñez y adolescencia</p>	<p>Falta de calidad educativa</p> <p>Conflictos sociales</p> <p>Inseguridad</p> <p>Desprotección de la niñez, adolescencia y ancianos</p> <p>Problemas provincia – nación</p> <p>Desprotección de la niñez y adolescencia</p> <p>Seguridad</p> <p>Mucha dependencia del estado</p> <p>Dependencia del poder central</p> <p>Problemas provincia – nación</p> <p>Dependencia del poder central</p>

ASPECTOS DE LA ECONOMIA PARA EL DESARROLLO

Fortalezas	Oportunidades
Buenos suelos y disponibilidad de espacio físico	Productividad
Localización de los principales centros de Salud de la provincia	Incorporar valor agregado amplio (4) (técnico, intelectual, económico)
Universidad	Abundante disponibilidad de recursos naturales y posibilidades de aprovechamiento para producción y servicios
Desarrollo de las infraestructuras de trabajo	Afluencia turística (empleos)
Recursos de atracción turística	Basura / Desechos
MERCOSUR	Corredor Bioceánico – Vinculación MERCOSUR
Software y servicios informáticos	Carencia habitacional
Abundantes recursos naturales	Clima adecuado
Productividad	Territorio para crecer
Debilidades	Amenazas
Migración de ciudadanos	Asimetrías económicas regionales
Falta de emprendedores	Ausencia de políticas de desarrollo para el interior para evitar el desarraigo
Escaso aprovechamiento del Aeropuerto y del puerto	Migración de mano de obra calificada
Desarrollo de las infraestructuras de trabajo	Asimetrías económicas regionales
Energía. Varias alternativas	Tendencia a la apropiación de los Recursos naturales
Falta de valor agregado	Problemas provincia – nación
Cultura del trabajo	Dependencia del poder central
Dependencia del estado	Mucha dependencia del estado
Productividad	Lugar de tránsito
Falta de parque industrial	Conflictos sociales. Inseguridad.
Carencia habitacional	
Pobreza - Desnutrición	
Menos empleos	
Infraestructura	
Falta de calidad educativa	
Falta de integración regional	
Falta de coordinación entre los actores locales	
Lugar de tránsito	
Infraestructura de trabajo	



2.1.2 DIAGNOSTICO CUANTITATIVO

2.1.2.1 Fortalezas

Posición geográfica estratégica. Distancias relativamente cortas. Buena posición portuaria.

La ciudad de Corrientes se encuentra integrada a una microrregión de aproximadamente 1.000.000 de habitantes, con la cual se involucra cotidianamente compartiendo todos los “mercados” (inmobiliario, comercial, educacional, de salud, de servicios, de la delincuencia, la prostitución, la mendicidad, etc. etc.).

En ésta se encuentran el Área Metropolitana del Gran Resistencia (Resistencia, Barranqueras, Fontana y Puerto Vilelas) y la Micro Región Corrientes Norte (Corrientes, Riachuelo, Empedrado, San Luís del Palmar, Herlitzka, San Cosme, Santa Ana, Paso de la Patria, Itatí y Ramada Paso).

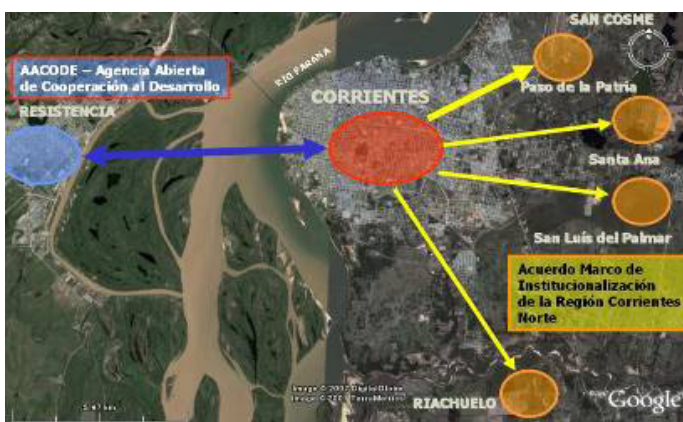

Con respecto al Área Metropolitana del Gran Resistencia, asumiendo esta situación de integración regional, se impulsó la creación de la Agencia Abierta de Cooperación al Desarrollo, integrada por las Municipalidades de Corrientes y Resistencia y la Universidad Nacional del Nordeste, con acuerdo constitucional y cuyo objetivo principal es el de impulsar una política activa de internacionalización del Área Metropolitana Corrientes - Resistencia y gestionar articuladamente recursos de cooperación para el desarrollo, provenientes de organismos nacionales e internacionales, orientándolos con una visión estratégica compartida, a procesos de desarrollo integral de la región.

Recursos Naturales

El principal recurso natural del territorio es el Río Paraná que bordea el territorio al Oeste y al Norte con una extensión de costa de aproximadamente 50km de las cuales se encuentran “urbanizadas” unos 16km (32%) y consolidadas apenas 5 km (10%).

El uso público de la ribera sobre el río Paraná ha sido históricamente una de las demandas de la ciudad de Corrientes. Las instalaciones portuarias representaron por muchos años la dinámica de la economía urbana y regional, hoy resulta necesario el replanteo de su localización en función al desarrollo estructural de la ciudad, la disponibilidad y accesibilidad a los medios de transportes concurrentes (carreteras y el ferrocarril) característico de todo nodo de transporte.

Buenos suelos y disponibilidad de espacio físico

Desde el punto de vista urbano la mayor aglomeración de la región Capital es la ciudad de Corrientes que representaba al Censo del 2001 el 99.7% de la población urbana del territorio.

La densidad de población es la relación entre el número total de habitantes y la superficie total del terreno. Se denomina densidad residencial a la correspondiente a los sectores de vivienda con una proporción de vía pública destinada la circulación vehicular de acceso a dichas viviendas y estacionamiento⁶. La relación aproximada entre estas densidades y el tipo de edificación adoptado para cada caso se detalla a continuación:

Tipo de Viviendas		Densidad Bruta hab./Ha	Densidad Neta hab./Ha
Individual, aislada o apareada		100	150
Sistema de propiedad horizontal	Individual en hilera (1/2 lote o 2 plantas)	200	300
	Colectivas hasta 3 plantas	360	500
	Colectivas más de 3 plantas	600	800

⁶ Esta densidad puede ser bruta o neta según se refiera a la totalidad del área o a la superficie destinada a vivienda excluyendo la vía pública.

Fuente: Estudio de Estándares de Equipamiento Comunitario – Secretaría de Desarrollo Urbano. 1979

La densidad bruta de toda la ciudad alcanzaría a 55,7 hab/Ha ocupando un territorio de 5.871,5 Ha, destacándose que prácticamente el 48,2% de la población vive en el 77% de territorio a razón de 34,8 hab/Ha. Como un dato comparativo puede tenerse en cuenta que la densidad bruta de la ciudad de Buenos Aires fue en el 2001 de 137hab/Ha.

Esta problemática de las densidades tiene mucho que ver con el financiamiento de la infraestructura y los servicios. A manera de ejemplo en el Cuadro siguiente puede apreciarse esta afirmación respecto a las inversiones en infraestructura:



Inversiones en Infraestructura		
		Diciembre 2005
Electricidad	ml	\$ 101
Agua Corriente	ml	\$ 84
Cloacas	ml	\$ 135
Pavimento y Desagües	ml	\$ 901
Total	ml	\$ 1.222
Costo por Ha (200ml)		\$ 244.350

Financiamiento según Densidades		
100 Hab/H a	\$/hab./H a	\$ 2.444
200 Hab/H a	\$/hab./H a	\$ 1.222
360 Hab/H a	\$/hab./H a	\$ 679
600 Hab/H a	\$/hab./H a	\$ 407

Fuente: Elaboración Propia

Con una escasa densidad de aproximadamente 56 hab./Ha la aglomeración podrá crecer dentro de sus límites actuales a partir de un proceso de renovación y consolidación urbana hasta prácticamente triplicar su población actual obteniendo una ciudad mucho más compacta, equilibrada y consolidada.

Universidad y Centros Educativos.
Amplia oferta educativa que actúa como polo de atracción del resto de las regiones.



Desarrollo en las infraestructuras de trabajo.

La baja tasa de analfabetos en la región Capital (3%), muy por debajo de la media provincial (6,7%), muestran las oportunidades educativas que existen en esta región; lo que actúa como factor de atracción para las familias del interior provincial, que quieren mejorar la instrucción de sus hijos. La región Capital se aproxima porcentualmente al valor nacional de 2,7.

La región Capital, muestra una mejor situación en la condición educativa, ya que poco más del 20% de los hogares, tienen a sus jefes familiares con menos de 7 años de educación formal, en contraposición a un 40% con más de 12 años de instrucción. En el caso de Riachuelo, cuenta con establecimientos correspondientes al ciclo básico, pero no tiene instituciones de nivel superior.

Finalmente, en lo que se refiere a la educación superior, cabe destacar el rol de la Universidad Nacional del Nordeste, con fuerte presencia en la Región; así también, la presencia de otras Universidades Privadas, como la Universidad de la Cuenca del Plata y la Universidad Católica de Salta, que se añaden a la oferta educativa superior.

Riqueza cultural. Raíces culturales. Buenas Relaciones sociales e interpersonales. Calidad Humana.

La Región se inserta dentro del circuito turístico de la "Ruta de los Ríos"; "La Ruta del Mate" y además, contiene restos arqueológicos de la época Jesuítica, en donde Corrientes ofrece numerosas playas que se extienden sobre el paseo costero de la misma. Otro atractivo turístico significativo es el patrimonio cultural, histórico y arquitectónico, que puede verse en todo el casco histórico de la ciudad, con casas, museos, iglesias y plazas. También la distinguen la gran cantidad de monumentos y murales, los que conforman sus propios circuitos para ser recorridos.

Y por supuesto, sus carnavales, que al igual que el resto de la provincia se realizan todos los años, adoptando las características propias de cada zona.

En Riachuelo el mayor atractivo está dado por el Camping Puento Pessoa, que se desarrolla sobre el arroyo que da nombre a la localidad, y que desde hace muchos años es un clásico lugar de veraneo.

Si se analiza la población ocupada según con el grado de calificación laboral, se observan los dos extremos de la pirámide: aquellos individuos que desempeñan actividades que requieren calificación profesional y la población inserta en labores considerados con baja calificación laboral⁷.

El cuadro siguiente muestra que la región Capital, tiene un mayor porcentaje de trabajadores en empleos de alta calificación profesional (casi el 9%), así como el menor valor relativo de ocupados no calificados.

Calificación laboral y cobertura de obra social

Regiones	Población Ocupada Laboralmente (%)		Población sin obra Social (%)
	Calificación Profesional	No calificados	
Capital	8,7	21,6	57,1
Total Provincial	5,5	23,0	62,1

Fuente: Elaboración propia según datos de INDEC, Censo Nacional 2001

Una de las principales actividades que desarrolladas, es la vinculada a la extracción de arena, tanto de las costas como del lecho, como así también de tierra para la producción de ladrillos. Otra actividad relacionada con el río es la pesca, con métodos de mallones y de orilla.

El Municipio de Riachuelo, en cuanto a la ocupación del suelo, tiene predominio de Áreas subrurales y rurales, lo que favorece la implantación de Actividades Primarias en el sector; tanto en Agricultura (principalmente producción de arroz), como en Ganadería (bovina).

Corresponde en cuanto a agricultura, a pequeñas y medianas huertas familiares, que con ayuda del INTA logran generar importantes excedentes que permiten su comercialización en el Mercado Central de Corrientes, y localidades vecinas al lugar de producción.

⁷ Característica objetiva del proceso de trabajo que mide la complejidad de las acciones desplegadas en dicho proceso. Atributo de las ocupaciones y no de las personas, por lo tanto califica el grado de complejidad de aquellas y no el nivel educativo de estas (INDEC, 2001).

Por otra parte se localizan cercanos a la capital establecimientos como impregnadoras de resinas y creosotado, aserraderos de no gran porte, fábricas de dulces regionales, de pastas, de jugo de frutas.

En Riachuelo se encuentra localizado el establecimiento frigorífico Arias. Cabe destacar que además del frigorífico, la actividad secundaria de la localidad se ve acrecentada, por la implantación de nuevas industrias madereras ubicadas principalmente sobre la Ruta N° 12, estas se dedican a la producción de muebles, materiales para la construcción (machimbres, tirantes, molduras, carpinterías, etc.), y artículos para el campo (tranqueras, postes, bebederos y comederos, etc.) entre otras. Se trabaja principalmente en pino, eucalipto, y en menor escala el algarrobo.

En lo que hace al desarrollo industrial, en la Ciudad de Corrientes se encuentran instaladas la fábrica textil Tipoití y Astilleros, además la Cervecería Quilmes y la Curtiembre.

La actividad económica terciaria que se desarrolla en la ciudad capitalina, corresponde en su mayor parte al comercio minorista, que se concentran en áreas muy definidas de la ciudad, distribuidas por rubros, y en anillos concéntricos que parten del casco céntrico, hasta las inmediaciones de la Ruta N° 12. En cuanto a los servicios, se denotan dos grupos, uno público, en el cual priman oficinas que dependen del gobierno provincial y municipal, dentro de este grupo también es de destacar los establecimientos dedicados a la enseñanza y a la salud; el segundo grupo, corresponde a los privados, donde los rubros más representativos los forman entidades de enseñanza y de salud, de transporte, actividades inmobiliarias, empresariales, de alquiler, y otros servicios como hoteles, restaurantes, reparación de automotores y enseres domésticos.

La mayor fuente de ocupación de la Región es la Administración Pública y las actividades comerciales, que se dividen en mayoristas y minoristas.

2.1.2.2 Oportunidades

Son innegables las ventajas comparativas que para el desarrollo estructural del territorio significa su proximidad al río, tanto por las condiciones ambientales, como por las posibilidades económicas del desarrollo de sus infraestructuras de aprovisionamiento de agua y de desagües. Así también en lo referente a la explotación de este recurso patrimonial natural para el desarrollo de la actividad turística.

Prospectivamente debería posibilitarse un proceso de transformación de la relación territorio – río donde se priorice su integración con el desarrollo urbano de la ciudad de Corrientes y su entorno, la valoración de su patrimonio y la potenciación de sus recursos económicos productivos en el marco de un desarrollo sostenible que otorgue a la región Capital una renovada identidad. Así posibilitaría:

- *Integrar el área de ribera a la estructura urbana de la ciudad de Corrientes y al uso público, diversificando la oferta recreativa y creando las condiciones para un nuevo escenario de ribera.*
- *Posicionar a la región Capital como destino turístico regional.*
- *Contribuir a dinamizar la actividad económica productiva, potenciando su ubicación estratégica entre la Hidrovía Paraná – Paraguay y el Corredor Bioceánico.*

Además la Región CAPITAL cuenta con unos 522 km² de superficie de los cuales el 39% (205km²) se encuentra libre de accidentes hidrográficos (lagunas, arroyos, esteros, etc.) y de la urbanización y pueden ser consideradas como productivas. Tanto en lo que respecta al desarrollo hortícola, como el arrocero (especialmente en el municipio de Riachuelo) y el acuicola en las áreas de lagunas y arroyos.

El enfoque territorial del Desarrollo Rural es una respuesta a la necesidad de abordar de manera novedosa los problemas que tradicionalmente han afectado la ruralidad en nuestro país. Introduciendo en su tratamiento las nuevas temáticas que han surgido a partir de la potencialidad que ofrecen las mismas: actividades turísticas, agro ecológicas, etc.

La decisión de considerar al desarrollo del área rural desde una perspectiva territorial, es producto de la redefinición de la concepción de lo "rural" a partir del papel predominante que juegan los recursos naturales en la determinación de la estructura económica de un territorio.

El proceso de desarrollo y crecimiento de la ciudad de Corrientes, va generando cambios en el uso del suelo, debido a la incorporación de nuevas actividades necesarias para el desarrollo, el completamiento de infraestructuras, como también así los cambios en la subdivisión y uso del suelo. Esta situación genera claras oportunidades de consolidar los sectores subutilizados,

e incorporarlos a los usos urbanos, debiendo definir normas acordes a las nuevas necesidades del área.

Debería tenerse especialmente en cuenta que una característica de las ciudades es la enorme cantidad de energía que necesita para su funcionamiento: transporte, climatización, transformación de recursos en productos, tratamientos de residuos, etc. Cuanto mayor es la segregación funcional y la dispersión de actividades urbanas (bajas densidades, disgregación espacial, etc.), más se acelerará el aumento del gasto de energía para que se produzcan los contactos e intercambios entre actividades diversas y distantes, que permitan a la ciudad funcionar con la complejidad que necesita.

Corredor Bioceánico

Zona de Integración del Centro Oeste de América del Sur (ZICOSUR)

ZICOSUR tiene como objetivo principal lograr la inserción de la subregión en el contexto internacional desde el punto de vista competitivo, desarrollando el comercio exterior con los mercados internacionales mediante la articulación de ejes de comunicación. Es un proyecto que agrupa a regiones que unen sus esfuerzos para desarrollar el comercio exterior con los mercados de la Cuenca del Pacífico, integrando los países de Brasil, Bolivia, Chile, Argentina y Paraguay.

Vinculación MERCOSUR

El Mercado Común del Sur (Mercosur), unión subregional integrada por Argentina, Brasil, Paraguay y Uruguay, con Bolivia y Venezuela en proceso de incorporación.

En relación al principal socio Mercosur se puede agregar que la economía brasileña ha dado en los últimos trimestres signos de desaceleración, afectada principalmente por la crisis Europea y menor crecimiento global. Pero las estimaciones prevén una recuperación para el último trimestre del año, proyectándose una tasa de crecimiento anualizada de 4,1%.

El siguiente cuadro siguiente muestra que dentro de nuestros compradores más importantes se encuentran tres países del MERCOSUR, tales son: Brasil con US\$ 49.295.732,96, le sigue Venezuela con US\$ 14.414.616,75 y Uruguay con US\$ 5.721.626,09. Es decir **el 45% del comercio exterior de la provincia depende de nuestros socios MERCOSUR.**

Países de Destino	Dólares FOB
Brasil	49.295.732,96
Estados Unidos	19.900.230,17
Chile	16.214.989,92
Venezuela	14.414.616,75
Rusia	5.954.993,74
Uruguay	5.721.626,09
Países Bajos	5.305.220,60
Senegal	4.852.152,81
España	4.256.409,04
Canadá	2.999.178,81
Otros	25.020.721,00
TOTAL	153.935.871,89

Fuente: Dirección Provincial de Estadísticas y Censos de la Provincia de Corrientes.

Presencia de una Universidad de mucho alcance geográfico

Es importante destacar, como oportunidad el rol de la/s universidades como dinamizadores económicos en la región. Al solo efecto de ejemplificar esta afirmación, y haciendo un cálculo rápido, surge que en la capital hay alrededor de 25.000 personas ligadas a la UNNE (entre docentes no docentes y estudiantes). Si al día de hoy ponemos que erogan un promedio de \$1.500/mes hacen la suma de \$ 37.000.000 mensuales, que calculando un efecto multiplicador de 3⁸, implica una actividad económica de 111 millones de pesos mensuales o sea unos 28 millones de dólares mensuales que giran alrededor de la UNNE.

⁸ Valor estimado por los integrantes de la mesa de trabajo

Abundante disponibilidad de recursos naturales y posibilidades de su aprovechamiento para la producción y servicios

Se entiende que esta oportunidad es aprovechable por la fortaleza enunciada en **“Recursos naturales”**, tanto en lo que se refiere al Río Paraná (transporte fluvial y turismo), las áreas de lagunas, esteros y arroyos (el 61% de la superficie) para las actividades acuícolas y turísticas, como al uso de tierras agrícolas para el desarrollo de emprendimientos productivos tendientes al abastecimiento de alimentos a la población de toda el área metropolitana región Capital – Gran Resistencia.

La región es privilegiada para la producción acuícola debido a sus condiciones ambientales (agua, suelo y clima) que la hacen apta para explotar especies de peces de agua cálida y templada las que podrían transformarse en importantes fuentes de proteínas para las familias y como base de subsistencia de las comunidades rurales. Las especies que más se pueden cultivar son pacú, sábalo, tilapia, surubí, carpas y dorado.

Incorporar valor agregado amplio (técnico, intelectual, económico)

En la provincia de Corrientes los gobiernos tanto de nivel provincial como municipal vienen trabajando a través de sus distintas áreas en la conformación de **Planes Estratégicos** para potenciar los principales sectores productivos (Arrocero, Forestal, Citrícola, Ganadero, Hortícola, Turístico).

En este sentido, en cuanto al sector productivo primario en la Microrregión Capital se puede destacar la implementación de **Programas de Buenas Prácticas Agrícolas** en las actividades Hortícola y Arrocero, siendo las zonas geográficas beneficiarias el cinturón verde de la Capital y área arrocera del Riachuelo, respectivamente, que consisten en capacitación, asistencia técnica y fiscalización del uso de agroquímicos para garantizar la producción sustentable e inocuidad de los alimentos para la población.

En término del sector industrial, en la Microrregión capital se ubican **el 37,6%** de las **MiPymes industriales** de la provincia de Corrientes (338 locales industriales), a las cuales se beneficia con distintas **asistencias crediticias, técnicas y de promoción de radicación de**

nuevas industrias ofrecidas por parte del Estado (ej: Créditos y ANR de Fondo Fiduciarios del Banco de la Provincia; construcción de Parques y Zonas Industriales).

Al disponer esta microrregión de un amplio sector académico (Universidades, Escuelas Técnicas, Terciarios, Centro de Investigación y Agencias de Desarrollo) es posible establecer una **interacción nutrida entre éste y los sectores público y privado**, vínculo que favorece la aplicación de nuevas tecnologías como saberes que contribuyan a solucionar las necesidades efectivas de los sectores productivos y el funcionamiento adecuado de instituciones y organismos que brindan servicios a la comunidad.

Territorio para crecer

Nuevamente nos encontramos con una oportunidad disponible con la fortaleza señalada en “Buenos suelos y disponibilidad de espacio físico”, ya que no se encontrarían limitaciones físicas que impidan el crecimiento y el desarrollo socioeconómico territorial.

Por ejemplo en la zona de Santa Catalina posee espacios suficiente para el desarrollo integral urbanístico, habitacional, turístico, sanitario, deportivo, industrial y para viviendas.

Productividad

Tener las universidades, y especialmente la universidad pública, representa una ventaja comparativa respecto a la posibilidad de promover un proceso de innovación y desarrollo indispensable para lograr niveles adecuados de productividad. El desafío estriba en transformar esta ventaja comparativa en una ventaja realmente competitiva.

En este sentido debemos destacar la importancia los planes de financiamiento destinados al sector industrial (FODIN), con destino a:

- *Reintegro para Contratación de personal.*

- *Reintegro para Capacitación del personal.*
- *Subsidios para tasas de interés de créditos para inversiones en la industria.*
- *Reintegro para tarifa eléctrica.*
- *Reintegro hasta un 30% de otros costos absorbidos por las empresas para su desarrollo: combustibles, comunicaciones, transportes.*
- *Relocalización de Planta Industrial.*
- *Aporte no Reintegrable para Innovación Tecnológica*



Otro canal de financiación lo representa el "FIDECOR PROYECTOS ESTRATEGICOS", cuyo objetivo es la instrumentación de un esquema que posibilite el acceso al crédito para:

- *Equipamiento en bienes nuevos del comercio.*
- *Adquisición de bienes de capital nuevos para la prestación de servicios agropecuarios.*
- *Creación o ampliación de la capacidad productiva o introducción de nuevos productos o procesos de producción para la actividad industrial.*
- *Infraestructura hotelera y de servicios para la actividad turística.*
- *Equipamiento informático y programas de gestión.*



A su vez, dentro del plan general se encuentran, FIDECOR LINEA PYMES, Y PRESTAMOS MICRO.



Transportes

Para la región Capital el segundo puente de transporte ferro-automotor Corrientes-Chaco, aumentaría considerablemente el flujo de transporte y convertiría de hecho a Corrientes en el corazón vial del Mercosur, lo cual dinamizaría al sector comercial, transporte de carga y servicios relacionados. El puente bimodal Resistencia – Corrientes se trata de una obra contemplada en el marco del proyecto de Complejo



Multimodal de Cargas Corrientes-Chaco, que vincularía dichas provincias a través de un puente ferro automotor que se emplazaría 10 km aguas abajo del actual Puente Gral. Manuel Belgrano conectándose con el ferrocarril Belgrano y su concreción tiene directa relación con la posibilidad de concretar un corredor bimodal interoceánico a través del Norte Argentino.

Afluencia turística: Demanda de Trabajo

Las atracciones turísticas

La capacidad que tiene un la región para desarrollar la industria del turismo depende en gran medida de la existencia de recursos o atracciones turísticas. De otro modo, los turistas no tendrían el interés de visitar un destino. En términos generales, existen tres tipos de atracciones turísticas:

- **Atracciones naturales e históricas.** Estas pueden ser potenciales y efectivas. Las atracciones potenciales son usualmente recursos dados. Las atracciones efectivas son aquellas atracciones potenciales a las cuales se les ha preparado para la visita del turismo.
- **Atracciones diseñadas específicamente.** En ciertos lugares del mundo se han diseñado atracciones turísticas específicas que aprovechan la popularidad de ciertos lugares, en los cuales ya existe una demanda potencial de "arranque" para la creación de otras atracciones como por ejemplo "La Pesca del Dorado", No obstante, este es un sector aun no explotado en su real dimensión
- **Acontecimientos.** Para ampliar la oferta de atracciones turísticas, debido a su carácter de bienes públicos, es necesaria la el apoyo estatal, y el algunos casos el aporte de privados (Carnavales Correntinos). En cualquier caso, es siempre posible que el Estado internalice las externalidades existentes en este sector,



por ejemplo, a través de instrumentos fiscales.

Transporte

El transporte del sector turismo ocurre principalmente a través de dos formas: transporte aéreo y transporte terrestre. Cabe indicar además que algunos solo son accesibles por vía terrestre por lo cual es muy importante su análisis.

- **Transporte Aéreo:** Para el análisis del transporte aéreo es necesario distinguir entre el transporte internacional y el transporte nacional.

El transporte aéreo internacional: a la región no arriban directamente vuelos internacionales, lo que dificulta la captación de esta clase de turismo.

- **Transporte Terrestre:** Muchos de los destinos turísticos de la región solo son accesibles a través de transporte terrestre. Este sector requiere un mayor desarrollo ya que moviliza una gran gama de servicios conexos. Lamentablemente el desarrollo del transporte terrestre no ha sido ordenado y sistemático, ya que en algunos sectores se ha llegado a la saturación de las rutas con la consiguiente pérdida de calidad. Más aun, todavía persisten importantes problemas especialmente en la organización, que se expresan en aspectos como la falta de terminales terrestres.

Los establecimientos de hospedaje: Los establecimientos de hospedaje constituyen desde el punto de vista del turista no solo el lugar que le servirá para descansar y alimentarse durante el viaje. A veces resulta ser una razón que puede ser determinante en su decisión de visitar o no un destino turístico. En casi todos los países, este sector está conformado por una gran diversidad de tipos de alojamiento en los que la situación, propiedad y las diferentes estructuras de

costo.

Restaurantes

En casi todo el mundo la seguridad en la industria de la comida ha sido un aspecto clave en el desarrollo del turismo. Así, la alimentación es uno de los componentes del producto turístico más sensibles a la calidad de los establecimientos. En la región se cuenta con una oferta culinaria es sumamente variada, de buena presentación y constituye por sí misma una actividad que despierta el interés del turista. La oferta actual de restaurantes y hoteles es muy diferenciada y va adquiriendo distintos niveles de sofisticación según las propias exigencias de sus usuarios

Las instituciones

Dado que el producto turístico está compuesto por una diversidad de bienes y servicios, y que el grado de satisfacción del turista depende del conjunto de ellos, es necesario que en el mercado existan un conjunto de entidades con el objetivo de generar externalidades de articulación entre las diversas instancias de la oferta.

Empleo del sector

Estos trabajadores se insertan mayormente como independientes especialmente en actividades de restaurantes y transporte, en forma conexa se insertan en el rubro turístico – comercial (empresas de viajes y turismo, agentes de viaje y comercializadores) y por ultimo en el rubro turístico de servicios (Lic. en Turismo, guías de viajes, etc.)

Por otro lado, en el turismo el consumidor debe acercarse necesariamente a la “fabrica” para consumir el bien. De hecho, el viaje es parte

⁹ Segundo Informe de Avance: pagina 17 . Noviembre 2011. Lic. Rubén Darío Soto.

del propio producto turístico y el comprador recién se entera completamente de las características del producto una vez que está en la “fabrica”.

En los últimos años, se ha registrado un notable crecimiento⁹ en la oferta de establecimientos de hospedaje. Se debe destacar, que los turistas internacionales utilizan preferentemente hoteles de tres y más estrellas

La región en este sentido cuenta con recursos naturales, culturales que deben ser consideradas como oportunidades para su desarrollo, teniendo particular atención en que para el logro de tal objetivo, deben articularse todos los sectores involucrados.

2.1.2.3. Debilidades

Falta de emprendedores

Sólo el 5% de las Pymes industriales se ubican en la región del Noreste. El 82% de las Pymes industriales se encuentran en Capital Federal, Buenos Aires y la región Centro. El 18% restante se ubican en Cuyo (8%), Patagonia (2%) y en el Norte Grande 8% (NEA 5% y NOA 3%).

La Fundación Observatorio Pyme acaba de divulgar datos de una investigación que analiza las asimetrías regionales y el desarrollo empresarial de las pequeñas y medianas industrias en la Argentina. Estos datos comprueban la concentración de la riqueza y de la población en muy pocas provincias.

Si bien ser emprendedor parte de una conducta personal hacia los negocios, se debe apoyar el proceso de profesionalización de los mismos ya que los nuevos emprendimientos rápidamente encuentran su techo al no acceder a capacitación, tecnologías y redes que les permitan sobrevivir en sus primeros años. Se debe recordar que tanto UNNE como UTN y otras organizaciones cuentan con incubadoras de empresas, las que debieran integrarse con mayor fuerza al circuito de nuevos emprendedores.

Dimensión de la pobreza. Menos empleo

El Índice de Privación Material de los Hogares (IPMH), nos permite medir diferentes tipos y grados de privación material de los hogares. Es un indicador que permite analizar la intensidad de la pobreza así como el grado de incidencia de la pobreza en las regiones de la provincia de Corrientes.

A efectos de entender esta problemática en la Región, se recuerda que el 64% de los hogares de Argentina no tiene privaciones, el 12% tiene solo privación de recursos corrientes, el 10% solo privación de recursos patrimoniales y el 14% restante privación convergente. En la provincia de Corrientes, los valores son totalmente contrastantes a los valores nacionales, ya que **solamente un 39% de hogares no tiene privación material, el 20% cuenta con privación de recursos corrientes, el 13% posee privación patrimonial y el 28% se encuentra con privación convergente.** En cuanto a la **región Capital**, se observa un mayor número de hogares sin privación material (SP), especialmente en el municipio de Corrientes.

La comparación de la incidencia y la intensidad de la pobreza, nuevamente revelan que en términos relativos, **la región Capital** tiene una incidencia menor (hogares con algún tipo de privación) en comparación con el promedio provincial. A simple vista, es factible encontrar a la región que contiene a la capital provincial con valores menores de pobreza, pero hay que observar que **en la mitad de los hogares de la región persiste algún tipo de privación, especialmente la privación de recursos corrientes.**

Otro indicador utilizado para medir la pobreza es el NBI (Necesidades Básicas Insatisfechas). Al respecto se resalta, que **Corrientes se encuentra entre las que provincias con mayor porcentaje de hogares con NBI (24%),** muy superior al promedio nacional (14,3%). En este sentido, es importante destacar que **del total de hogares con NBI en la Provincia, más del 26% se asienta en la Región Capital.**

¹⁰ Población mayor a 14 años que, durante por lo menos una hora en la semana anterior a la fecha de referencia del censo, desarrolló cualquier actividad (paga o no) que genera bienes o servicios para el mercado.

Sin embargo, si tomamos datos de la Encuesta Permanente de Hogares, y a la Canasta Básica calculada por el INDEC, la pobreza en el aglomerado urbano Corrientes en el primer semestre de 2011 –última información disponible– afectó al 10,7% de los hogares y al 16,2% de la población. Esto representa una baja respecto a la medición anterior, correspondiente al segundo semestre de 2010, cuando la pobreza afectaba al 13,5% de los hogares y al 19% de las personas del aglomerado.

En lo que respecta a la indigencia, en el primer semestre de 2011 afectaba al 2,5% de los hogares y al 3,3% de las personas. Esto representa una merma respecto al segundo semestre de 2010, ya que entonces la indigencia afectaba al 3,3% de los hogares y al 3,6% de la población. Con respecto a la población ocupada¹⁰, se observa que el empleo público es importante en la región Capital, con un valor superior a la media provincial. Como esta región, contiene a la capital provincial, la oferta asociada a las actividades administrativas, educativas o de gobierno, son mayores en este territorio. No obstante, el porcentaje de personas ocupadas en el empleo público, no supera a los que se encuentran en actividades privadas, por lo menos para el año 2001.

También es importante el conjunto de personas trabajadores cuentapropistas, probablemente, muchos de ellos en actividades informales o de baja calidad laboral.

Si tenemos en cuenta el grado de cobertura social, que tiene el total de población de cada una de las regiones de la Provincia, en primera instancia se destaca que la Región Capital, cuentan con indicadores menores a la media provincial. Pero, si se considera que más de la mitad de la población no cuenta con cobertura social, además de la importante condición de informalidad laboral de los jefes de hogar, hay una recarga de población que concurre a establecimientos sanitarios públicos, los cuáles no siempre cuentan con la infraestructura adecuada para atender a toda la demanda de enfermos.

Asimismo, el detalle correspondiente a la población que trabaja, pero que no aporta ni le descuentan jubilación, muestra datos importantes sobre el grado de precariedad e informalidad laboral de las personas que concuerdan con los datos de cobertura social.

¹¹ La PEA es el conjunto de personas que tiene una ocupación o que sin tenerla la busca activamente.

Categoría Ocupacional

Regiones	Obrero/Empleado / Sector Público (%)	Obrero/Empleado / Sector Privado (%)	Patrón (%)	Trabajador cuenta propia (%)	Trabajador Familiar (%)	Total población ocupada mayor 14 años
Capital	33,6	36,8	4,2	23,0	2,4	86.708
Promedio Provincial	26,9	40,5	4,2	23,5	4,9	231.120

Fuente: Elaboración propia según datos de INDEC, Censo Nacional 2001.

Cultura del trabajo

Entendida la misma como característica particular de un segmento importante de la población que exhibe reducida predisposición al trabajo y/o resistencia a la búsqueda de un puesto laboral, en caso de no disponer de uno, es posible medir este fenómeno por medio de la tasa de actividad, o porcentaje de la Población Económicamente Activa (PEA)¹¹ sobre Población Total.

La Tasa de Actividad de la **Provincia de Corrientes** en el 3er Trimestre de **2010** era del 36,7%, muy por debajo del 44,7% que indicaba la media Nacional, y superando solo la tasa de actividad de 2 provincias, Formosa (30,9%) y Chaco (36,1%).

El **Censo Nacional 2001** arrojaba una Tasa de Actividad para **Microrregión Capital** de 53,1%, superior a la tasa provincial del 51%, pero inferior a la media Nacional de 57%.

Falta de coordinación de actores locales

El no contar el territorio con un proceso de planificación estratégica se priva de una herramienta de gobernabilidad adecuada a los entornos de gobernanza y globalización en que vivimos. Al formular un plan estratégico participativo los territorios fomentan las relaciones entre actores y facilitan el reconocimiento de sus interdependencias, por lo que implícitamente activan los mecanismos básicos de la gobernanza local.

Los territorios se dotan de un plan estratégico para posicionarse correctamente en la globalización pues en la lógica que domina al mundo actual, las oportunidades y riesgos que la globalización ofrece no se distribuyen por igual entre las ciudades y territorios por lo que se precisan reacciones locales muy variadas.

Al decir de Centelles¹² "... el origen del pensamiento DEL (Desarrollo Económico Local) deriva del fracaso de las políticas tradicionales de desarrollo territorial top-down especialmente agravado por los retos y presiones de la globalización en términos de competitividad territorial.

Desnutrición materno-infantil.

Se hace referencia a que la planificación se realiza a corto plazo sin realizar un análisis de fondo.

Alrededor del 45 por ciento de la población infantil de la capital correntina está desnutrida, y no recibe las calorías necesarias para realizar "movimientos moderados", según un informe elaborado por el Instituto de Medicina Regional de la Universidad Nacional del Nordeste.

Esta institución ejecutará un proyecto que busca establecer un mecanismo de prevención y detección de la desnutrición y factores agravantes. Niños que viven de la mendicidad, que no disponen de la capacidad ni de medios para cumplir con la escolaridad mínima; con exigencias de aporte económico a su grupo familiar, con maltrato, con huidas del hogar, proclives a droga-dependencias y prostitución, son algunos de los problemas encontrados.

En respuesta a esta demanda, el Gobierno Provincial lleva adelante en toda la Provincia, el Programa de Nutrición Materno Infantil, destinado a mejorar la dieta del binomio madre-hijo, a través de la entrega de leche en polvo. Pueden acceder al mismo las embarazadas, puérperas y niños de hasta seis años. Como parte del compromiso los beneficiarios deben realizarse los controles médicos correspondientes, ya que el programa pone especial énfasis en la rehabilitación nutricional de las personas mal nutridas.

Beneficiarios: \$ 52.540	Inversión Anual: \$ 28.700.000
--------------------------	-----------------------------------

En este sentido, se pueden mencionar otros Programas Provinciales, como el Programa Alimentario

¹² El buen gobierno de la ciudad". Ed. Plural 2006

Escolar (PAE), consistente en un servicio de desayunos y meriendas reforzados en 1933 escuelas de toda la Provincia; y los Centros de Desarrollo Infantil, programa implementado en Jardines Maternales y cuyo objetivo es asistir a niños desde los 45 días y hasta cuatro años, satisfacer sus necesidades alimentarias y educativas.

Se debe recordar que es este sector, será en un futuro muy próximo el encargado de formar parte de la oferta de trabajo, por lo cual es una condición necesaria para lograr el crecimiento económico y desarrollo deseados, que se les provea de los bienes y servicios para un correcto tratamiento tanto en lo físico como en lo humano. La etapa **de 0 a 3 años**, es considerada el periodo crítico **o el periodo de oportunidades** para toda persona, ya que el cerebro no sólo es especialmente receptivo de información, sino que además necesita de ella para lograr las apropiadas conexiones neuronales¹³, para lo cual es esencial una adecuada alimentación y cuidados.

Falta de integración regional

Integración inexistente a nivel Supra-Municipal entre los Municipios de Riachuelo y Capital. El antecedente próximo es el Proyecto de un Convenio Marco de Institucionalización que data del 21 de diciembre de 2006, el cual proponía un esquema conjunto de gestión interjurisdiccional, que permitan encarar acciones coordinadas entre los municipios, a los efectos de alcanzar objetivos comunes referentes a la economía, al desarrollo productivo y cultural de cada municipio con resultados efectivos con base en la cooperación intermunicipal.

Falta de un parque industrial

La teoría de la base económica concibe la estructura de la economía territorial como formada por dos amplias clases de esfuerzo productivo: las actividades básicas que producen o distribuyen los bienes y servicios para su exportación a empresas o individuos situados fuera del área económica determinada, y las actividades no básicas o de servicios cuyos bienes o servicios se consumen dentro de los confines de esta determinada área económica

Este concepto mantiene, que esa industria básica es la clave de la potencia económica de un territorio, y la expansión de la industria básica generalmente origina un crecimiento en las actividades de servicio, y, por lo

¹³ Durante los primeros años de edad, se establecen dos veces más conexiones sinápticas que en la etapa adulta.

tanto, un crecimiento de la economía en su conjunto. En otras palabras, la teoría de la base económica sostiene que el nuevo dinero puede traer capacidad de expansión en las líneas básicas y proporcionar la base para el crecimiento de las líneas de servicio. Además puede crear nuevos puestos de trabajo y mejorar el nivel de vida de aquellos empleados en los ya existentes, proporcionando, por consiguiente, incrementos para que continúe el desarrollo". (F. Stuart Chapin "Planificación del uso del suelo urbano". Ed. Oikos-tau., Barcelona, 1977).

Esta idea se refuerza con el concepto de "encadenamientos hacia atrás y hacia adelante" desarrollado por A. Hirschman, el cual afirma que la actividad de base, da origen a bienes y servicios que coadyuvan a la principal. Aunque esto debemos agregar también, que las líneas de producción tienden a sistematizar sus procesos y cada vez requieren menos cantidad de mano de obra sin calificar, que se compensa con tecnología, por tanto crea pocos puestos de trabajo bien remunerados aunque con requerimientos y capacidades muy específicas.

La falta de infraestructura básica (agua, desagües cloacales para tratamiento de afluentes, pavimento, energía eléctrica, telecomunicaciones, gas natural, red hidráulica y toma de agua contra incendios instaladas), impediría aprovechar la oportunidad de radicación de emprendimientos industriales y de generar un importante polo de producción que podrá comercializar sus productos a todo el país, y al MERCOSUR, siendo el territorio un punto estratégico del Corredor Bioceánico y la Hidrovía, por su excelente ubicación geográfica, al ligarse a la red carretera, ferroviaria, aérea, y fluvial – marítima.

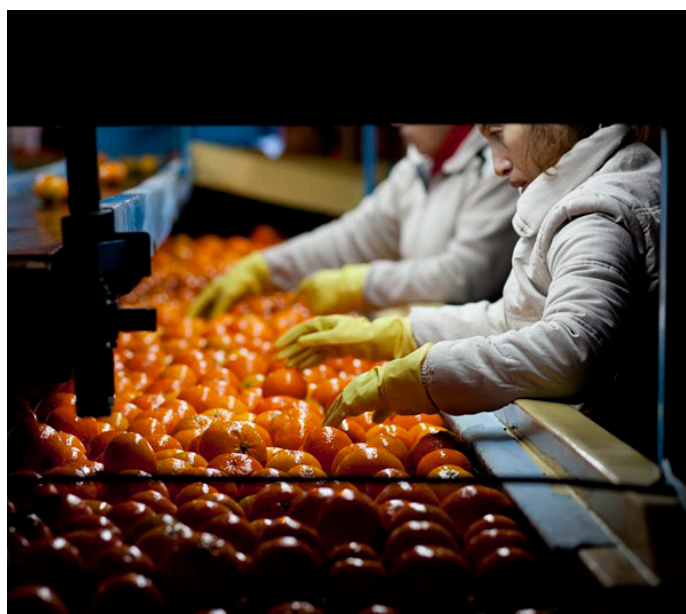

Carencia habitacional

Entendido que la problemática de la seguridad tiene una dimensión explícita en el problema habitacional. La dificultad mayor que debe afrontar la Región y especialmente la ciudad de Corrientes, reside en que el crecimiento exponencial de necesidades, los costos de la expansión de la ciudad, y el deterioro de la calidad de vida como respuesta a los déficit de servicios y obras públicas, son los efectos de la urbanización excesiva respecto del grado de desarrollo socioeconómico real de la sociedad en su conjunto.



	1960	% IIX	tasa anual	1970	% IIX	tasa anual	1980	% IIX	tasa anual	1991	% IIX	tasa anual	2001	% IIX	tasa anual	2010	% IIX	tasa anual	2021	% IIX	tasa anual
Provincia	533.201			564.147	5,8	0,57	661.454	17,2	1,60	795.594	20,3	1,69	930.991	17,0	1,58	993.338	6,7	0,72	1.075.238	8,2	0,72
Capital	97.507			137.823	41,3	3,52	187.757	36,2	3,14	268.080	42,8	3,29	328.868	22,7	2,06	356.314	8,3	0,89	392.989	10,3	0,89
% Pobl. Total Prov.	18			24			28			34			35			36			37		

Fuente: Elaboración propia en base a los Censos Nacionales '60, '70, '80, '91, 2001 y 2010

de un proceso novedoso de emigración de su población, aunque en términos cuantitativos haya mantenido su importante participación demográfica en el concierto provincial.

Provincia de Corrientes	Crecimiento Vegetativo	180.573	100%
	Emigración	-98.674	-55%
	Total	81.900	45%
Capital	Crecimiento Vegetativo	64.772	100%
	Emigración	-28.098	-43%
	Total	36.675	57%

Desde el punto de vista demográfico, la población del territorio crecería a una tasa estimada del **0.89% anual (inferior al de su crecimiento vegetativo del 1.53%)**, considerando la tasa anual ínter censal más baja desde 1960, que es la del período 2001 -2010. Tomando el período 2010 al 2021 la población del territorio se incrementaría en **36.675 habitantes**, a razón, en promedio, de **69** unidades familiares u hogares (4 personas) por mes.

Resulta necesario consignar que el departamento Capital. Mientras que en las décadas de los '70, '80 y '90 se registraron tasas anuales de incremento muy superiores a la del crecimiento vegetativo provincial, señalando un claro proceso inmigratorio fundamentalmente hacia la ciudad capital de la provincia, en los últimos nueve años y por primera vez el incremento de su población (0,89% anual) resultó muy inferior a la del crecimiento vegetativo (1,53%), vislumbrándose la existencia

Desde el punto de vista demográfico, la población del territorio crecería a una tasa estimada del **0.89% anual (inferior al de su crecimiento vegetativo del 1.53%)**, considerando la tasa anual ínter censal más baja desde 1960, que es la del período 2001 -2010. Tomando el período 2010 al 2021 la población del territorio se incrementaría en **36.675 habitantes**, a razón, en promedio, de **69** unidades familiares u hogares (4 personas) por mes.

Resulta necesario consignar que el departamento Capital. Mientras que en las décadas de los '70, '80 y '90 se registraron tasas anuales de incremento muy superiores a la del crecimiento vegetativo provincial, señalando un claro proceso inmigratorio fundamentalmente hacia la ciudad capital de la provincia, en los últimos nueve años y por primera vez el incremento de su población (0,89% anual) resultó muy inferior a la del crecimiento vegetativo (1,53%), vislumbrándose la existencia de un proceso novedoso de emigración de su población, aunque en términos cuantitativos haya mantenido su importante participación demográfica en el concierto provincial.

Este efecto de concentración de la población en las ciudades capitales de las provincias periféricas, encontraba su explicación en la obtención del objetivo de maximización de las economías externas generadas o localizadas en el sector urbano.

Un aspecto de la problemática habitacional que afrontamos tiene que ver con el problema del hacinamiento. Según M. Schteingart y V. Galiana¹⁴, existen dos niveles de hacinamiento. En el primero denominado **Crítico**, de 1,5 personas por ambiente, se comprometería el equilibrio individual y familiar y en el segundo, definido como **Patológico**, de más de **2 personas por ambiente**, se afectaría la salud física y mental de las personas.

En el cuadro "Departamento Capital, Provincia de Corrientes. Hogares y población censada en ellos por tipo de vivienda según hacinamiento del hogar. Año 2001" elaborado por el INDEC¹⁵ se puede calcular que para ese año, el **11.9%** (9.500 aprox.) de los hogares del territorio, que albergaban al **15.34%** (48.600 aprox.) de la población presentaban un nivel **Crítico**, mientras que el **25.6%** (20.300 aprox.) de los hogares con el **36.3%** (115.000 aprox.) de la población presentaban un nivel **Patológico**.

En síntesis, se encontrarían hacinados el **37.5%** de los hogares que contienen el **51.4%** de la población de la Región. Esta situación, seguramente, se ha agravado si tenemos en cuenta lo expresado en el párrafo anterior, ya que se debería construir alrededor de **4.500 ambientes** de vivienda anuales en la ciudad, para que el déficit tienda a cero en el mediano plazo. Esto resulta equivalente a unas **756 viviendas** anuales en promedio, a lo que habría que agregar todos sus equipamientos urbanos complementarios (salud, educación, espacios libres y recreación, comunitario, seguridad, etc.), y sus infraestructuras (agua, cloacas, desagües pluviales, pavimento, etc.). Ostensiblemente ese nivel de producción habitacional no la tenemos.

De todos los elementos que configuran un proceso de urbanización tan acelerados como el que experimenta la región, sin lugar a dudas, el problema habitacional ocupa un lugar central. Cabe destacar que

según datos proporcionados por referentes de INVICO¹⁶, la oferta es de 2.600 unidades habitacionales anuales, en tanto que la demanda asciende a 40.000. En este punto debemos recordar que se incluyen como obras las soluciones habitacionales, las que pueden incluir tanto viviendas completas como así también mejoras en las ya existentes.

Infraestructura vial

Si bien la conectividad vial de la Región CAPITAL con el resto de la provincia, la región y el país se encuentra asegurada, el problema que se constata tiene que ver con la densidad del tráfico debido al aumento considerable de la motorización.

En este sentido es dable destacar la necesidad de resolver la problemática de la Ruta 12 (principal vía de comunicación provincial, nacional e internacional) que con el correr de los años sufre un ostensible incremento de su uso, sin que haya variado las condiciones infraestructurales para adecuarla a parámetros aceptables de seguridad vial.

En sintonía con lo expuesto el actual puente interprovincial Corrientes – Resistencia ha visto menguada su capacidad de tráfico, lo que dificulta la conectividad y la movilidad regional.

Capital no presenta un problema de aislamiento, aunque si un problema en cuanto a la calidad de las redes viales, las cuales requieren mejoras y en algunos casos, la creación de trayectos secundarios, lo que descomprimiría el tránsito en la ciudad capital.

Alta dependencia del Estado

El Censo Nacional 2001 indicaba que el porcentaje de **Obreros o Empleados del Sector Público** para Microrregión Capital ascendía a **33,5%**, mientras que el valor para toda la provincia reflejaba **25,4%**. A nivel país, este porcentaje en 2001 representaba el **21%**.

El sector Administración Pública, Defensa y Seguridad Social en la Provincia de Corrientes en el año

¹⁴ "Dimensiones mínimas de la vivienda de interés social" Bouwcentrum Argentina, 1973.

¹⁵ http://www.indec.mecon.ar/censo2001s2_2/ampliada_index.asp?mode=18

¹⁶ Instituto de Vivienda de la Provincia de Corrientes

2010 representaba el **11,6%** en la participación del Sector Servicios en el PBG, mientras que dicho rubro en el orden nacional significa el **8%** de la composición del Sector Servicios del PBI a precio de Mercado.

La dependencia del Estado no solo se ve reflejado en el empleo estatal, además se pone de evidencia la fuerte influencia que ejerce la situación fiscal del Gobierno de la Provincia en otros sectores de la actividad económica, como ser la construcción, el comercio, servicios inmobiliarios, empresariales y de alquiler.



Migración de ciudadanos

Cómo se dijo anteriormente, en las décadas de los '70, '80 y '90 se registraron tasas anuales de incremento muy superiores a la del crecimiento vegetativo provincial, señalando un claro proceso inmigratorio fundamentalmente hacia la ciudad de Corrientes.

TABLA 1
Provincia de Corrientes - Población por Departamento

	Censos Nacionales																			
	1970 (*)				1980				1991				2001				2010			
	Población	% Inc	Tasa %	%	Población	% Inc	Tasa %	%	Población	% Inc	Tasa %	%	Población	% Inc	Tasa %	%	Población	% Inc	Tasa %	%
Tasa crecimiento vegetativo nacional	1,36				1,47				1,24				1,37				1,35			
Total Nación	23.364.431				27.949.480	19,2	1,81		32.615.926	16,7	1,41		36.266.136	11,2	1,09		40.891.359	12,6	1,12	
Total Provincia	696.962		18,8%		881.464	17,2	1,58	188,8%	786.686	20,3	1,63	188,8%	838.881	17,3	1,58	188,8%	882.338	6,7	0,72	188,8%
	2,4%				2,4%				2,4%				2,6%				2,5%			
Capital	137.823		2,4%		167.357	30,2	3,14	28,2%	268.888	42,8	3,28	33,7%	328.888	22,7	2,08	35,3%	358.314	8,3	0,83	35,3%
Boya	68.828		12,1%		73.512	6,1	0,78	11,1%	78.834	7,3	0,91	5,9%	87.349	10,7	1,02	9,4%	87.872	0,6	0,67	8,8%
San Juan	24.143		4,3%		32.361	36,6	3,17	5,8%	43.368	31,5	2,62	5,5%	54.050	24,7	2,23	5,8%	61.843	14,0	1,42	6,2%
Paso de los Libros	24.959		4,4%		31.169	24,7	2,23	4,7%	41.129	32,0	2,66	5,2%	48.328	17,6	1,28	5,8%	47.762	-1,1	-0,34	-4,8%
Corrientes	28.131		5,8%		31.218	10,9	1,84	4,7%	33.548	8,3	0,77	4,3%	38.208	15,5	1,45	4,2%	42.426	11,0	2,14	4,8%
Coronel Oviedo	33.248		6,8%		38.388	15,5	1,27	5,8%	39.922	4,3	0,98	5,8%	42.075	5,4	0,53	4,5%	44.871	4,7	0,52	4,4%
Bella Vista	28.511		4,5%		28.229	-27,9	-2,48	-4,8%	38.989	18,1	1,52	3,9%	35.350	-14,2	-1,39	-3,8%	37.212	5,3	0,57	3,7%
San Carlos	25.237		4,5%		28.385	12,3	2,47	4,1%	29.398	3,6	0,78	3,7%	33.684	14,6	1,37	3,8%	35.922	6,6	0,72	3,6%
Esmeralda	13.582		2,4%		28.885	108,2	4,08	3,8%	28.885	0,0	0,00	3,8%	30.665	6,2	0,64	3,9%	31.882	1,8	0,19	3,1%
Esquina	22.625		4,8%		24.321	7,5	0,73	3,7%	26.157	7,5	0,69	3,9%	30.372	16,1	1,51	3,9%	38.247	1,2	0,14	3,1%
Loreto	18.588		3,3%		18.888	1,6	0,16	2,8%	19.457	3,1	0,28	2,8%	26.250	34,3	3,04	2,8%	26.881	2,4	0,26	2,9%
San Andrés	15.139		2,7%		17.888	18,5	1,52	2,7%	19.747	12,1	1,15	2,5%	21.470	8,7	0,84	2,9%	22.128	3,1	0,34	2,7%
Comandante	15.517		2,8%		14.838	-5,5	-1,88	2,1%	14.859	0,1	0,52	1,9%	18.411	23,9	2,17	2,8%	20.845	13,2	1,38	2,1%
San Roque	15.331		2,8%		15.389	0,4	0,02	2,4%	16.833	9,5	0,64	2,8%	17.951	11,9	1,19	1,9%	18.223	1,5	0,17	1,8%
San Luis del Palmar	15.881		2,7%		14.285	-11,3	-0,54	2,2%	14.339	0,4	0,03	1,8%	16.513	15,2	1,42	1,8%	17.812	7,9	0,64	1,8%
Esperanza	14.348		2,5%		13.818	-3,7	-0,53	2,1%	13.188	-4,5	-0,29	1,7%	14.721	11,6	1,11	1,8%	15.811	7,4	0,52	1,9%
General Paz	14.825		2,5%		14.844	0,1	0,01	2,1%	13.784	-6,8	-0,18	1,7%	14.775	7,3	0,71	1,8%	14.489	-1,9	-0,26	1,4%
San Carlos	8.128		1,4%		8.384	3,1	0,57	1,9%	9.598	14,4	1,68	1,7%	13.189	37,4	3,23	1,4%	14.155	7,3	0,79	1,4%
San Martín	11.481		2,0%		11.893	3,6	0,27	1,7%	11.817	-0,7	-0,06	1,4%	12.236	3,6	1,05	1,9%	13.222	8,1	0,60	1,9%
San Miguel	7.589		1,3%		8.388	10,7	1,11	1,9%	9.189	9,3	0,81	1,2%	10.252	11,6	1,12	1,1%	10.715	4,5	0,49	1,1%
San Roque	6.414		1,1%		7.535	17,5	1,82	1,1%	8.188	8,7	0,79	1,8%	9.012	10,1	0,99	1,8%	9.283	3,0	0,33	0,9%
San Juan	6.142		1,0%		6.572	7,0	0,52	1,2%	6.783	3,2	0,14	1,1%	9.151	34,3	3,08	1,8%	9.273	1,3	0,15	0,9%
San Juan	5.761		1,0%		6.487	12,3	1,16	1,8%	7.228	11,6	1,02	0,9%	8.774	21,4	1,88	0,9%	9.141	4,2	0,46	0,9%
General Abreu	7.212		1,3%		7.254	0,6	0,28	1,1%	7.493	3,3	0,17	0,9%	8.147	8,7	0,64	0,9%	8.881	9,0	0,58	0,8%
San de Asunción	2.238		0,4%		2.481	10,9	1,04	0,4%	2.288	-4,1	-0,27	0,3%	2.234	0,0	0,00	0,2%	2.434	8,1	0,66	0,2%
Tasa crecimiento vegetativo provincial	2,3				1,3				1,01				1,53							

Fuente: Cálculos de propios basados en los Censos Nacionales '70, '80, '91, 2001 y 2010

Calculando las diferencias de tasas anual entre la del crecimiento real y la de crecimiento vegetativo¹⁷, en el período 2001 – 2010 la región CAPITAL habría perdido unos 20.000 habitantes; mientras que desde el 2010 al 2021, de sostenerse esta tendencia, la pérdida calculada sería de unos **28.000** habitantes aproximadamente (toda la Provincia perdería **98.700** habitantes estimati-

vamente).

Estos valores sólo representan "saldos" migratorios ya que, sabemos desde la cotidianeidad, que son muchos los capitalinos (**los más competitivos laboralmente**) los que deben emigrar a las áreas centrales del país en busca de oportunidades que no encuentran en

¹⁷ Tasa de natalidad menos tasa de mortalidad.

nuestro medio. En consecuencia serían muchos más los inmigrantes a nuestra ciudad que los consignados en la cuenta migratoria, habida cuenta que en el proceso habría que considerar la inmigración al territorio.

Téngase especialmente en cuenta que un incremento de la población aunque sea a la tasa registrada de 0.89% anual, entre el 2010 y el 2021 sería de **36.675 habitantes**, casi a razón, en promedio, de **69** unidades familiares u hogares (4 personas) por mes. En consecuencia, y para que cada hogar cuente con un trabajo, y los déficits tiendan a cero (0), se deberían crear **69** puestos de trabajo formales mensuales. La débil expansión de la base económica del territorio no avizora esa posibilidad en el corto plazo.

El no contar con estudios periódicos en materia migratoria, como de una matriz de insumo producto, impide contar con información relevante como para poder evaluar políticas públicas que se orienten a superar las causas de la emigración.

Energía

Las necesidades energéticas de la provincia se encuentran cubiertas desde el punto de vista de los grandes productores de oferta de energía, ya que la generación proporcionada solamente por YACIRETA es de 1.550 MW, en tanto que el consumo provincial ronda los 300 MW en épocas de máximo consumo, pero el bajo nivel de inversión en líneas nuevas de distribución¹⁸ de los últimos años no responden al crecimiento de la demanda, que se estima en un 5% anual, lo que implica una inversión en bienes de capital en un monto estimado por especialistas de 650 millones de pesos¹⁹.

En nuestra provincia, la distribución del servicio de energía eléctrica depende casi en su totalidad de la Dirección Provincial de Energía (DPEC), el resto de los proveedores del servicio son a saber, Cooperativa de Bella Vista, Cooperativa de Gobernador Virasoro, Cooperativa de Monte Caseros y Cooperativa de Aguara. Los GUMEM (Grandes usuarios del mercado eléctrico mayorista), tienen una participación mínima en el mercado de distribución, lo que es un indicador del grado de desarrollo industrial de la provincia.

Las GUMEM (grandes usuarios del mercado

eléctrico mayorista); incluyen grandes industrias que requieren de un alto consumo eléctrico para su funcionamiento, y a través de este sistema, pueden contratarla sin necesidad del distribuidor, lo que disminuye los costos de producción. Para acceder a este servicio, deben consumir como mínimo 1MV. En nuestra provincia este servicio lo utilizan grandes establecimientos como Tipoti S.A, Quilmes S.A, Alpargatas S.A entre otras, como así también establecimientos rurales (arroceras, aserraderos) , que en conjunto no alcanzan el 0,05% del total demandado.

Según los datos proporcionado por CAMMESA S.A, el total facturado según el tipo de usuario final muestra que más del 40%, lo consume el sector residencial, le sigue la rama industrial con un 14%, en tercer lugar encontramos al sector comercial con un 10%.

2.1.2.4. Amenazas

Conflictos sociales – Inseguridad

Aunque las condiciones habitacionales han mejorado en la provincia si se comparan con la última década, el déficit habitacional se mantiene latente. En 2001, casi el 15% de los hogares correntinos no tenía acceso a una casa o departamento. En 2010, ese número descendió al 9,8%.

Así, la demanda habitacional, de acuerdo con datos proporcionados por el INVICO en junio pasado, asciende a unas 30 mil familias, al menos las que se hallaban inscriptas desde el inicio de los planes FONAVI.

De acuerdo con el estudio del Instituto de Estudios sobre la Realidad Argentina y Latinoamericana (IERAL), en la provincia, en ocho años, se construyó un promedio de 21 viviendas cada 1000 habitantes. Si bien se anunció la ejecución de unidades habitacionales y hasta el 2009 se ejecutaron unas 46 mil, el déficit se cristaliza en las ocupaciones de predios.

Las migraciones internas, de las zonas rurales a las grandes urbes de la provincia como Goya, Paso de Libres y Corrientes, y la imposibilidad económica de acceder a una casa, eclosionan en asentamientos. En Capi-

¹⁸ Las líneas de distribución (subterráneas) con nueva tecnología aislante que le permite transmitir con mayor potencia y menor porcentaje de pérdida esta en el orden de U\$S 150 el metro, en tanto que las actuales líneas aéreas cuestan \$ 15 el metro, lo que da una noción la diferencia de calidad entre ambas.

¹⁹ Descripción de la Industria Manufacturera y el Sector Energético de la Provincia de Corrientes entre los años 2005 -2009.

tal se registraron unos 27, según datos oficiales. No obstante, cabe aclarar que los asentamientos es sólo una de las ilustraciones del déficit. El caso más reciente constriñe al asentamiento de 2.300 familias en terrenos en el barrio Pirayuí e inmediaciones.

Casi el 10% de las familias correntinas habita viviendas inadecuadas, es decir, ocupan casillas, ranchos, o viven en inquilinatos, pensiones, hoteles o viviendas móviles²⁰. El dato se desprende de un estudio recientemente publicado por el sobre la base de los resultados del último Censo Nacional.

En la ciudad de Corrientes dicho número asciende a casi un **20%**, de acuerdo con los datos del Censo Nacional. En términos poblacionales, en la provincia 98.775 personas viven en condiciones habitacionales inadecuadas. En Capital la cifra ronda los **15.555 habitantes**.

Problemas Provincia – Nación: Dependencia del poder central

Analizando la composición de los recursos tributarios, se observa la fuerte participación que tienen los recursos de origen nacional. En concreto, de los 3.625 millones de pesos de recaudación tributaria alcanzados en 2009, unos 3.131 millones (es decir, un 86 % del total) correspondieron a recursos de origen nacional, mientras que los restantes 494 millones (apenas un **14%**) fueron de origen provincial.

Dentro de los recursos de origen provincial se destaca la recaudación en concepto de Impuesto a los Ingresos Brutos: en 2009 por este tributo ingresaron casi 316 millones de pesos, lo que representó el 81,3 por ciento de los Ingresos tributarios provinciales.

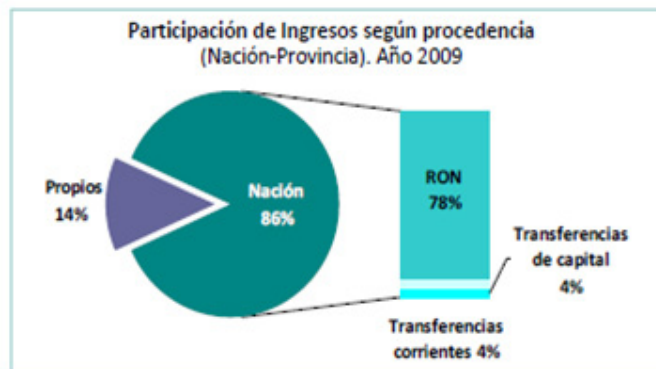

Fuente: Dirección de Información y Análisis Regional – Ministerio de Economía de la Nación

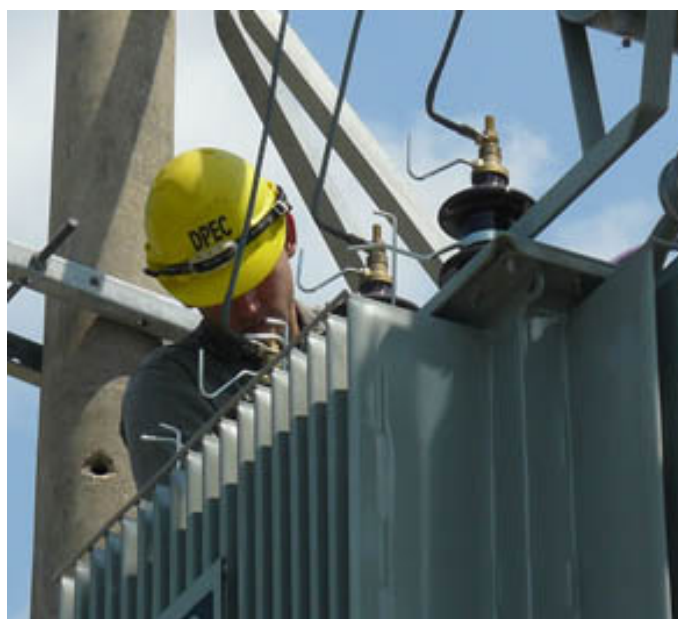

²⁰ Instituto de Estudios sobre la Realidad Argentina y Latinoamericana.

Desprotección de la niñez y adolescencia

Es posible dimensionar esta problemática estudiando indicadores de precariedad de condiciones de vida del grupo poblacional:

Niños, niñas y adolescentes en hogares										
%	Total		Menores de 1 año		1 a 4 años		5 a 14 años		15 a 17 años	
	Ctes	Nación	Ctes	Nación	Ctes	Nación	Ctes	Nación	Ctes	Nación
SIN SANEAMIENTO ADECUADO	48,3	40,8	53,4	43,9	52,9	44,3	47,4	40,6	42,8	35,4
EN SITUACIÓN DE HACINAMIENTO	23	15,6	27	18,8	27,1	18,9	22,9	15,5	15,5	10,1
SIN AGUA POTABLE	41,2	37,3	46,1	40	45,9	40,5	40,2	37,1	36,1	32,9

Fuente: INDEC 2001

No aplicación de un ordenamiento territorial

El ordenamiento territorial, que regula el uso del territorio, definiendo los usos posibles para las diversas áreas en que se ha dividido el territorio, ya sea el país como un todo o una subdivisión político-administrativa del mismo. Consideramos que este problema NO corresponde al entorno externo al territorio, sobre los cuales éste NO tiene control.

El mismo se encuadra dentro del concepto de estilos de desarrollo, el cual desde una perspectiva dinámica e integradora un camino para el desarrollo es, por lo tanto, un proceso dialéctico entre relaciones de poder y conflictos entre grupos y clases sociales, que derivan de las formas dominantes de acumulación de capital, de la estructura y tendencias de la distribución del ingreso, de la coyuntura histórica y la dependencia externa, así como de los valores e ideologías. Todo esto se da en medio de otros condicionamientos estructurales (tecnología, recursos naturales, población) que se presentaran al análisis como un conjunto integrado, el cual enmarca las posibilidades históricas de un estilo.

Asimetrías económicas regionales

En la medida de que las asimetrías enunciadas en el trabajo de caracterización de las regiones de la provincia, que acompaña como anexo al Decreto 143/011²¹, se mantengan la región resultará vulnerable al proceso inmigratorio interno. Especialmente la ciudad de Corrientes. Ya que, dadas las generalizadas polarizaciones espaciales de la reducida oferta de servicios y equipamiento público provincial, es comprensible que la mayoría de las radicaciones se produzcan en las ciudades donde con mayor frecuencia y densidad relativa tienen estas ofertas²².

La imposibilidad de crear un número de empleos necesarios para observar la cantidad de personas que anualmente están en condiciones de incorporarse al sector económicamente activo, las actividades intermedias y el sector público tradicionalmente han servido de fuente de trabajos injustificados. El resultado se manifiesta en los altos costos de operación combinados con bajos ingresos, como consecuencia del reducido crecimiento del mercado laboral urbano, en relación con la

²¹ <http://www.planetasever.com.ar/cc2/userfiles/file/PROPUESTA%20de%20REGIONALIZACION%20de%20la%20PROVINCIA%20DE%20CORRIENTES%20-%20Art%2039%20de%20la%20Ley%205960.pdf>

²² Propuesta de Regionalización Decreto 143/11

rápida demanda causada por la inmigración rural. Esta es provocada, en la mayoría de los casos, por los ineficientes sistemas de explotación agraria, que se refleja en la marcada diferencia de la productividad de la ciudad respecto del campo.

Lo planteado está referido al territorio provincial, pero no habría que olvidar que la región Capital forma un área metropolitana con el Gran Resistencia y los efectos de las asimetrías del territorio chaqueño también impactan en el correntino. Desde la realidad integran una gran economía de aglomeración de más de un millón de habitantes.

Ténganse en cuenta que un área metropolitana está integrada por individuos que pueden cambiar de trabajo sin cambiar de domicilio o cambiar el domicilio sin cambiar de trabajo. Esta realidad resulta incontrastable cotidianamente ya que el área comparte todos los mercados, tanto los formales como los informales.

Migración de ciudadanos

La emigración de población hacia los grandes centros urbanos del país ha sido la característica predominante del estilo de desarrollo provincial correntino en los últimos 50 años. De esta manera se "ajustó", el desfase entre la presión reproductora y la "capacidad" de generación de recursos económicos capaces de contenerla. Esto demuestra también, los efectos de la "adhesión" de la provincia al modelo de desarrollo nacional, caracterizado por una marcada concentración de inversiones industriales y de población en Buenos Aires, Rosario, Córdoba y otras áreas del país, acentuando un desnivelado proceso social y económico.

Según los cálculos realizados, tomando como base la población provincial en el año 1960 y aplicándole a cada período las tasas de crecimiento vegetativo correspondiente, en el año 2010 se debió registrar alrededor de 1.431.584 habitantes. Como sólo se consignaron 993.338 habitantes, se puede intuir que el saldo, 438.246 habitantes, es la población potencial perdida en el período considerado por la provincia.

Años	Años A	Tasa CV	Inc. CV	Población a 2010
1960-1970	533.201	2,4	675.913	
1970-1980	675.913	2,3	848.490	
1980-1991	84.849	1,9	1.043.669	
1991-2001	1.043.669	1,81	1.248.726	
2001-2010	1.248.726	1,53	1.431.584	999.338
Población Potencialmente Perdida				438.246

Fuente: Elaboración propia

Posiblemente²³ para el caso de la región Capital, posiblemente emigren los recursos humanos más competitivos para los mercados de los grandes centros urbanos del país, en busca de oportunidades que no encuentren en el área metropolitana.

Basura / Desechos

En la actualidad el no contamos con lugares ni la tecnología apropiadas para el reciclaje y desecho de la basura que produce el distrito capital.

La manera más exacta de que los residuos patológicos sean tratados es en hornos pirolíticos. Si bien el mantenimiento de los hornos es elevado, ésta es la manera más factible que estos desechos puedan ser eliminados.

En todas las localidades que integran su Micro Región, los residuos patogénicos son simplemente recolectados como residuos sólidos urbanos y enviados a **vaciaderos municipales no controlados, con graves consecuencias sanitarias, ambientales y sociales**, entre otras. Resulta imprescindible capacitar a las comunas que rodean a capital, sus funcionarios y personal jurídico, ONG, escuelas y demás personas para generar un diagnóstico con ellos".

²³ Proposición realizada en el Taller de la Region1, en base a percepciones de los integrantes de la mesa de trabajo.

2.1.3 ÁRBOL DE PROBLEMAS CAPITAL

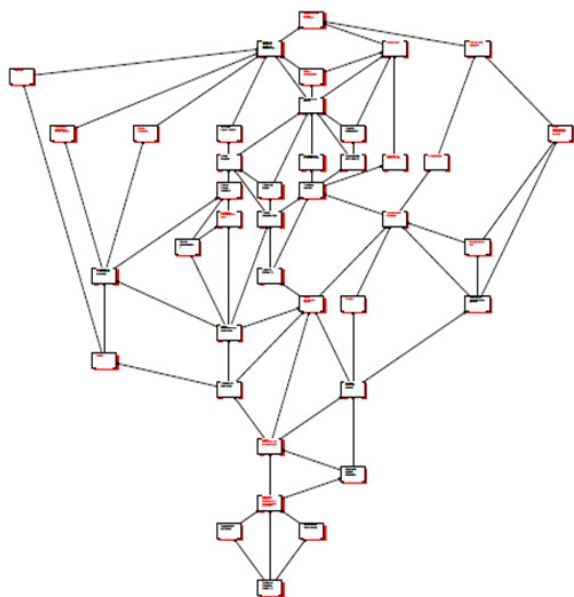

2.2. REGIÓN 2 – TIERRA COLORADA

Está compuesta por los Municipios de Alvear; Gobernador Ingeniero Valentín Virasoro; Santo Tomé; Ituzaingó; La Cruz; Colonia Carlos Pellegrini; Colonia Liebig's; Estación Torrent; Garruchos; Guaviraví; José Rafael Gómez; San Antonio de Apipé; San Carlos; Tapebicuá; Villa Olivari; Yapeyú.

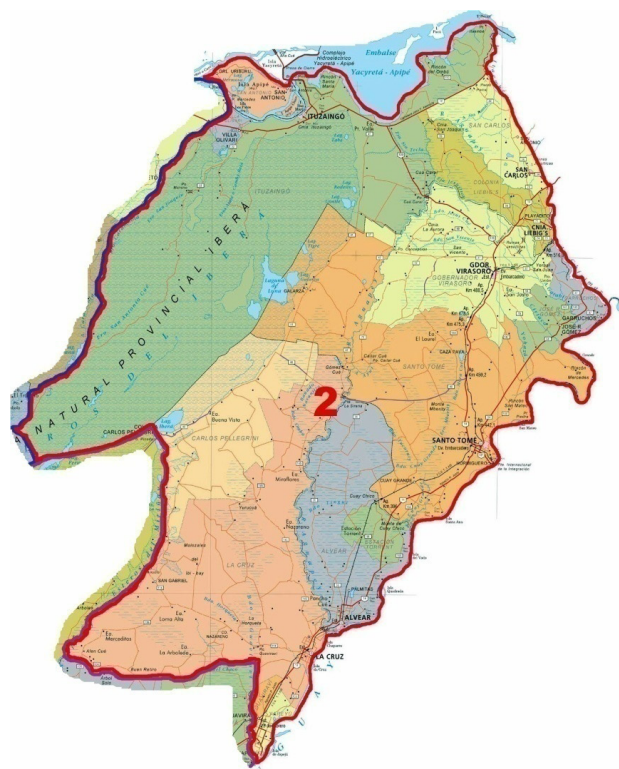

Cuadro Sintético Región 2	
Población 2010	113968 Hab.
General Alvear	8001 Hab.
Ituzaingó	31.102Hab.
San Martín	13.222Hab.
Santo Tomé	61.643Hab.
Superficie Total	25.210 Km2
General Alvear	1.833 Km2
Ituzaingó	9.649 Km2
San Martín	6.634 Km2
Santo Tomé	7.094 Km2
Nivel de industrialización	
General Alvear	0,3 No Industrial
Ituzaingó	1,1 Nueva Industrialización
San Martín	0,1 No Industrial
Santo Tomé	3,7 Industrialización en Alza
Indicador Socioeconómico*	
Santo Tomé	0,74
Colonia Liebig's	0,738
Gobernador Igr. Valentín Virasoro	0,719
Ituzaingó (1)	0,682
Alvear	0,662
Estación Torrent	0,658
Yapeyú	0,64
Garruchos	0,617
La Cruz	0,58
San Carlos	0,556
Colonia Carlos Pellegrini	0,546
Guaviraví	0,479
José Rafael Gómez (2) (Garabí)	0,453
San Antonio	0,27
Riachuelo	0,491
Tasa de Egreso de Nivel Primario y Secundario**	
Nivel Primario	61,65%
Nivel Secundario	38,93%

* Fuente: Propuesta de Regionalización de la Provincia de Corrientes

** Datos correspondientes a 2009.

Departamento	Actividad Económica Principal	Actividad Económica Secundaria
General Alvear	Alimentos y bebidas	Prendas de vestir y pieles
Ituzaingó	Producción de Yerba Mate y Te Industrialización de Yerba Mate y Te	Forestación Alimentos y Bebidas
San Martín	Productos de madera (excepto muebles)	Maquinaria y equipo
Santo Tomé	Producción de Yerba Mate y Te Industrialización de Yerba Mate y Te	Forestación Alimentos y Bebidas

2.2.1. DIAGNOSTICO INDUCTIVO

2.2.1.1. Lista de Involucrados.

Primer Taller

1. ASOCIACIÓN CIVIL ESTUDIOS POPULARES – ACEP – Titular - **SNIHUR, GLORIA BEATRIZ** - Suplente - **FA-RINA, FABIANA GABRIELA.**
2. ASOCIACIÓN DE INDUSTRIALES DE LA MADERA Y AFINES DE SANTO TOMÉ – Titular - **FALERO, RAUL DALMACIO.**
3. CÁMARA DE COMERCIO, TURISMO, INDUSTRIA Y PRODUCCIÓN DE ITUZAINGÓ – Titular - **CRESPÍN, SANDRO LUIS.**
4. CÁMARA DE COMERCIO E INDUSTRIA DE SANTO TOMÉ – Suplente - **BERECOECHEA, JOSÉ.**
5. CENTRO DE ESTUDIOS Y PROYECTOS PARA EL DESARROLLO REGIONAL – Titular - **YUNIS, MIGUEL ÁNGEL.**
6. CENTRO DE INGENIEROS DE CORRIENTES – Titular - **SOSA, RICARDO.**
7. CLUB SOCIAL, DEPORTIVO Y NAUTICO DE SANTO TOMÉ – Titular - **ORDENAVIA, PABLO.**
8. COOPERADORA DEL HOSPITAL SAN JUAN BAUTISTA de SANTO TOMÉ – Titular - **OLIVERA, MARÍA CONCEPCIÓN.**
9. FEDERACIÓN ECONÓMICA CORRIENTES – Titular - **AÚN, ALFREDO H.**
10. FUNDACIÓN BARCELÓ – Suplente - **RODRIGUEZ LUIS, NICOLÁS.**
11. FUNDACIÓN FUNDAR GARABÍ XXI – Titular - **MEDINA, EDUARDO RAMÓN.**
12. FUNDACIÓN LAS COLINAS – Suplente - **MARQUEV-ICHI, CESAR JOSE.**
13. SOCIEDAD RURAL DE SANTO TOMÉ – Suplente - **FALERO, RAUL DALMACIO.**



14. INTA - CENTRO REGIONAL CORRIENTES – Suplente - **CEBALLOS, ALEJANDRO.**
15. PODER EJECUTIVO PROVINCIAL – Titular - **YUNIS, SERGIO HUGO** - Suplente - **GÓMEZ DE LA FUENTE, JUAN PABLO.**
16. PABLO.
17. MUNICIPALIDAD DE GOBERNADOR ING. VALENTIN VIRASORO – Suplente - **FAIFER, MIGUEL ERNESTO.**
18. MUNICIPALIDAD DE ITUZAINGÓ – Titular - **ESQUIVEL, JULIO HUMBERTO.** Suplente – **Helman, Daniel.**
19. MUNICIPALIDAD DE JOSÉ RAFAEL GÓMEZ (GARABÍ) – Suplente - **SALINAS, JUAN CARLOS.**
20. H.C.D. DE GOBERNADOR VIRASORO – Suplente - **VAZQUEZ, MARCELA VIVIANA.**
21. H.C.D. DE ITUZAINGÓ – Suplente - **HERR, FEDERICO PEDRO.**
22. H.C.D. DE SANTO TOMÉ – Suplente - **CASCO, JOAQUÍN.**

Segundo Taller

1. ASOCIACIÓN DE EMPLEADOS PÚBLICOS DE CORRIENTES. **MONZON, PEDRO LUIS. ESCOBAR, JULIO JOSÉ.**

2. ASOCIACIÓN DE INDUSTRIALES DE LA MADERA Y AFINES DE SANTO TOMÉ. **FALERO, RAUL DALMACIO. CESSAR, HÉCTOR RAUL**
3. ASOCIACIÓN MADEREROS Y AFINES DE CORRIENTES – **AMAC. OMEÑUKA, MERCEDES**
4. CÁMARA DE COMERCIO, TURISMO, INDUSTRIA Y PRODUCCIÓN DE ITUZAINGÓ. **CRESPÍN, SANDRO LUIS.**
5. CENTRO DE INGENIEROS DE CORRIENTES. **ALEGRE, ALBERTO ADOLFO**
6. CLUB SOCIAL, DEPORTIVO Y NAUTICO DE SANTO TOMÉ. **ORDENAVIA, PABLO**
7. FEDERACIÓN ECONÓMICA CORRIENTES. **AÚN, ALFREDO H. MACHADO, HUGO**
8. FUNDACIÓN BARCELÓ. **RODRIGUEZ LUIS, NICOLÁS**
9. FUNDACIÓN CENTRO DE ESTUDIOS INGENIERO. **ZALUSKI, MIGUEL.**
10. FUNDACIÓN INGENIERO VALENTÍN VIRASORO. **MONTERO, HÉCTOR RICARDO**
11. SOCIEDAD RURAL DE SANTO TOMÉ. **FALERO, RAUL DALMACIO**

INSTITUCIONES DE ORDEN PROVINCIAL

12. PODER EJECUTIVO. **YUNIS, SERGIO HUGO. GÓMEZ DE LA FUENTE, JUAN PABLO**

INTITUCIONES DE ORDEN MUNICIPAL. DAROSA PACHECO, EMILIO

13. MUNICIPALIDAD DE GOBERNADOR ING. VALENTIN VIRASORO. **PINTOS SARAZÚA, BLANCA BEATRIZ. FINTEN, MARIO FEDERICO RAMÓN. FAIFER, MIGUEL ERNESTO**
14. MUNICIPALIDAD DE ITUZAINGÓ. **ESQUIVEL, JULIO HUMBERTO. HELMAN, DANIEL**
15. MUNICIPALIDAD DE VILLA OLIVARI. **YAVORSKI, ALBERTO ANTONIO**
16. H.C.D. DE GOBERNADOR VIRASORO. **VAZQUEZ, MARCELA VIVIANA.**
17. H.C.D. DE SANTO TOMÉ. **CASCO, JOAQUÍN**
18. H.C.D. DE VILLA OLIVARI. **SALA, ROBERTO**

2.2.1.2. FODA

Los cuadros que a continuación se presentan surgieron de los Talleres Participativos²⁴. En ellos se puede apreciar el ordenamiento que los actores de los talleres le dieron a los diversos elementos que conforman el análisis FODA. Las Fortalezas y Oportunidades están clasificadas en orden de prioridad de mayor a menor. Por ejemplo la mayor fortaleza hallada es la “*Conectividad Vial*”. En tanto que las Debilidades y Amenazas están ordenadas de menor a mayor. Para el primer caso, la debilidad más importante es el “*límites nacionales y provinciales obstructivos del desarrollo regional*”.

ASPECTOS DEL TERRITORIO	
FORTALEZAS	OPORTUNIDADES
Conectividad vial	Represa Garabí
Puente Internacional Santo Tomé – Sao Borja	Gran cantidad de industria con requerimiento de mano de obra de baja calificación.
Puerto en Alvear	Mejora de la infraestructura acompañando el crecimiento económico
Presencia Represa Yaciretá	Aumento de la demanda mundial de alimentos
Ubicación estratégica	Polo de desarrollo
Vinculación efectiva con Misiones, Brasil y Paraguay	Acuífero Guaraní
Tiene dos ríos importantes que lo recorren	
Dos rutas nacionales atraviesan la Región	
Se cuenta vías férreas.	
Recursos naturales diversos	
Conectividad vial.	
DEBILIDADES	AMENAZAS
Trasporte, hotelería, gastronomía	Cambio climático
Difícil acceso al crédito	Contaminación
Infraestructura vial y eléctrica deficiente.	Falta de consenso regional.
Deficiencia en el abastecimiento de combustibles.	Desarrollo foresto industrial creciente pero ajeno a problemas ambientales.
Falta de integración de políticas nacionales, provinciales y municipales.	Represa Garabí podría ocasionar problemas ambientales
Falta de continuidad en los planes de gobierno.	Ambientalistas mal informados
Límites fronterizos provinciales y nacionales obstructivos al desarrollo regional.	

²⁴ Al momento del informe se realizaron 2 talleres participativos.

ASPECTOS SOCIALES	
FORTALEZAS	OPORTUNIDADES
<p>Potencial cultural educativo</p> <p>Cultura del trabajo</p> <p>Diversidad de oferta educativa: universitaria técnica y de formación terciaria</p> <p>Disponibilidad de ampliarla</p>	<p>Crecimiento de los aspectos de desarrollo social en forma concomitante con el crecimiento económico y territorial</p> <p>Desarrollo turístico</p> <p>Desarrollo foresto industrial</p> <p>Instalación de la represa Garabí</p>
DEBILIDADES	AMENAZAS
<p>CULTURA DEL TRABAJO</p> <p>Va dejando de ser fortaleza rápidamente</p> <p>Abundancia de planes sociales dificultan conseguir mano de obra en muchos rubros</p> <p>Encuadrar, ensamblar, alinear el potencial educativo con la demanda real de mano de obra</p> <p>Lejanía a otros centros educativos (UNNE)</p> <p>Falta de mano de obra calificada.</p> <p>Desvinculación política entre nación y provincia.</p> <p>Falta conocimiento y agentes con capacidad de gestión conocedores de los mecanismos o circuitos de burocráticos de gestión</p> <p>Escasos centros de atención a la salud.</p> <p>Baja densidad poblacional.</p>	<p>Presencia del narcotráfico corrompe la sociedad y a las autoridades</p> <p>Zona endémica de enfermedades emergentes</p> <p>Cambio climático</p> <p>Ambientalistas mal informados</p> <p>Inversiones golondrinas sin protección de recursos naturales</p> <p>Exceso de oferta de trabajo para los escasos servicios públicos.</p>

ASPECTOS DE LA ECONOMIA PARA EL DESARROLLO	
FORTALEZAS	OPORTUNIDADES
<p>Recursos naturales diferenciados</p> <p>Mucha tierra fértil</p> <p>Presencia de grandes masas de agua dulce.</p> <p>Posibilita explotaciones diversas forestaciones, yerba, arroz, ganado.</p> <p>Ecosistema diverso que debe explotarse con responsabilidad y de modo sustentable</p> <p>Recursos forestales – hídricos. Clima</p> <p>Mercado integrado con el Sur de Brasil constituyen 50.000.000 de habitantes demandan alimentos en la región.</p> <p>Cultura del trabajo.</p> <p>Perfil apuntando al sector productivo</p> <p>Potencial turístico y educativo</p> <p>Diversidad de la oferta educativa</p> <p>Conectividad vial.</p>	<p>Desarrollo foresto industrial</p> <p>Presencia de mucha materia prima</p> <p>Falta agregarle valor y diseñar ciclos productivos completos (“de la planta al mueble”) lo que naturalmente generará mano de obra, más calificación y atractivo internacional</p> <p>Baja tecnología e industrialización en términos relativos</p> <p>Represa Garabí</p> <p>Polos de desarrollo</p> <p>Potencial desarrollo turístico: piscicultura, “pesque y pague”, turismo religioso, de ruinas jesuíticas, turismo aventura, rural.</p> <p>Internacionalización de la producción.</p> <p>Oportunidades para captar clientes extranjeros: turistas y capitales de inversión.</p>
DEBILIDADES	AMENAZAS
<p>Falta de articulación entre ciudades estratégicas y de actividades diversas (Santo Tomé – Virasoro – Ituzaingó)</p> <p>Flujo negativo de inversiones</p> <p>Baja tecnología e industrialización de la producción local</p> <p>Falta de coordinación entre los municipios de la región en la formulación de políticas y normativa que actúe como incentivo para industrializar la producción.</p> <p>Falta de mano de obra calificada</p> <p>Falta de integración de políticas nacionales, provinciales y municipales Falta de continuidad en planes de gobierno.</p> <p>Infraestructura y servicios deficiente</p> <p>Servicios deficientes de Transporte, hotelería, gastronomía y financieros</p> <p>Baja densidad poblacional para la programación de inversión en prestación de servicios</p>	<p>Inversiones golondrinas sin protección de recursos naturales.</p> <p>Ambientalistas mal informados.</p> <p>Boicots a nuevas industrias infundadas.</p> <p>Inversiones golondrinas.</p> <p>Riesgos para los trabajadores.</p>

2.2.2. DIAGNOSTICO CUANTITATIVO

2.2.2.1 Fortalezas

Ubicación Estratégica

La región 2 se ubica en el noreste de la Provincia de Corrientes, y abarca una superficie de 25.210 Km², lo que representa un 28% del total provincial. Comprende los Departamentos de Alvear, San Martín, Ituzaingó y Santo Tomé.

Ventajas competitivas concernientes a la ubicación estratégica:

- Limita con la provincia de Misiones, la República del Paraguay y con Estado Rio Grande Do Sul del Brasil²⁵.
- La región se encuentra ubicado entre los ríos Paraná y Uruguay por lo cual dispone de abundante Recursos hídrico y vías de comunicación navegables nacional e internacional para el flujo comercial y de transporte.
- Cuenta con una central hidroeléctrica Yacyretá construida sobre los saltos de Yacyretá-Apipé en el río Paraná, Abastece el 22% de la demanda de electricidad argentina y genera el 60% de la energía hidroeléctrica del país.
- Ya se encuentra instalada un Áreas Industrial en Virasoro y existe un proyecto de crear otra en Ituzaingó.
- El puente de la Integración es un viaducto in-

ternacional sobre el Río Uruguay, que comunica las ciudades de Santo Tomé (Argentina) y São Borja (Brasil). La obra en cuestión comprendió la construcción del puente, y la creación del primer centro unificado aduanero del Mercosur.

- Las rutas nacionales N 12, 118, 120 y 14 atraviesan la Región y la conectan con los distintos puntos cardinales de la provincia y con las provincias colindantes de Misiones y Entre Ríos. La ruta nacional 121, por medio del puente de Integración, conecta la provincia con São Borja (Brasil).

Recursos naturales

La Región tiene una superficie neta de 12.742 sobre una de bruta de 25.210km². Es decir que aproximadamente el 50% de su superficie tendría se encuentra libre de accidentes hidrográficos (lagunas, arroyos, esteros, etc.) y de la urbanización, y pueden ser consideradas como productivas. Tanto en lo que respecta al desarrollo forestal, ganadero arrocero, yerbatero, tealero, sojero y hortícola. Y el acuícola en las áreas de lagunas y arroyos que integran casi la mitad de la superficie de su territorio.

La decisión de considerar al desarrollo del área rural desde una perspectiva territorial, es producto de la redefinición de la concepción de lo "rural" a partir del papel predominante que juegan los recursos naturales en la determinación de la estructura económica de un territorio.

Región 2 TIERRA COLORADA - Aptitud Agrícola Forestal

Superficie Región (Ha)	Superficie útil (Ha)	Aptitud agrícola	Uso agrícola disponible	% aptitud agrícola	% uso agrícola disponible
2.521.000	951.235	373.020	578.215	39,2%	60,8%

Fuente: Elaboración propia en base a INTA información OT Corrientes.

²⁵ La ubicación geográfica no representa por sí misma una ventaja competitiva, aunque si se considera como ventaja comparativa.

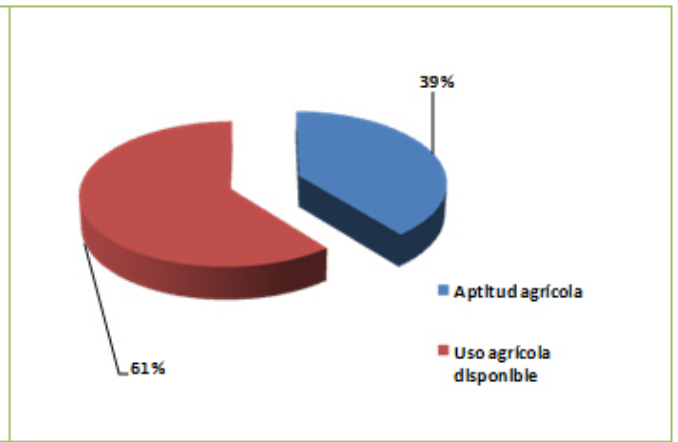
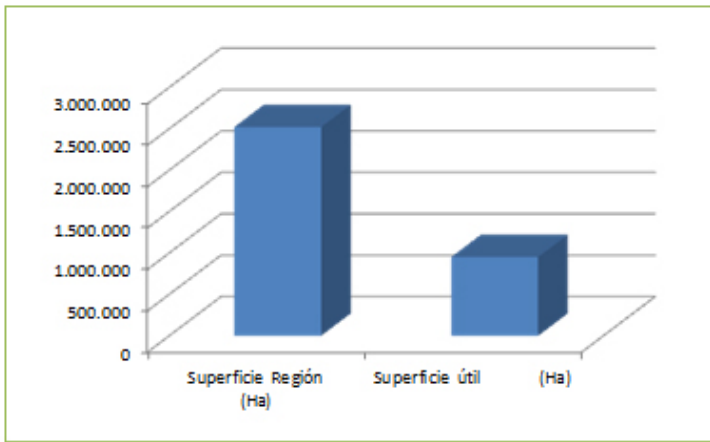

Resulta necesario resaltar que de la superficie total del territorio, el **38%** es útil y de este porcentaje el **39%** está ocupado por actividades productivas mientras que un **61%** se encontraría disponible para actividades agrícolas y forestales.

Así también sobre el Río Uruguay la región posee unos **232km** de costas y sobre el Río Paraná aproximadamente **200km**. Lo que abre toda una posibilidad respecto a la apropiación del transporte fluvial y el desarrollo de actividades turísticas asociadas al recurso natural.

En cuanto los cuerpos de agua interiores tendrían la siguiente distribución teniendo muy especialmente en cuenta, que en su jurisdicción se encuentra el gran humedal del Ibera:

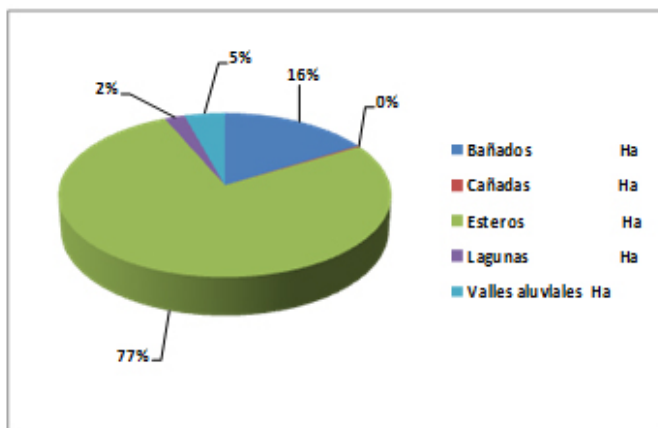

Conectividad vial

La región tiene un aceptable nivel de conectividad vial a partir de las rutas nacionales 12 (sistema del río Paraná), 14 (sistema del río Uruguay) y 120 (que une ambos sistemas), que permite, por un lado, entroncar las conexiones intrarregionales y por el otro garantizar la accesibilidad extra regional y nacional. Esta red tron-



cal pavimentada tiene **350km** aproximadamente desde Yapeyú a Villa Olivari.

Resulta necesario señalar que también dispone una importante red caminera secundaria, aunque sin desarrollar convenientemente.

Región 2 TIERRA COLORADA - Red Vial							
Rutas Nacionales Pavimentadas (Km)	Rutas Provinciales Pavimentadas (Km)	Rutas de ripio o mejoradas (Km)	Rutas de tierra (Km)	Total Rutas Pavimentadas (Km)	Total Rutas (Km)	Km de ruta pavimentadas / km2	Km de ruta / km2
399,5	193,5	240,3	916	593	1749,3	0,05	0,14

Cultura De Trabajo

Los indicadores adecuados para analizar este aspecto son aquellos que describen la situación laboral de los departamentos que conforman la región, respecto al porcentaje de la población que se encuentra en actividad (trabaja o busca empleo), la categoría o tipo de empleo y finalmente la generación de empresas MiPymes.

En primer lugar, es posible percibir según el Censo Nacional de 2001 que la **Región Tierra Colorada** presentaba una **Tasa de Actividad**²⁶ para de **50,3%**, próxima a la tasa provincial del 51%, denotando un buen volumen de personas ocupadas y/o en búsqueda de empleo para su subsistencia.

En segundo orden de ideas, el empleo público en la región de Tierra Colorada es menor que el promedio de toda la provincia y **predomina los empleados en actividades privadas**, con valores superiores a la media provincial, representando la categoría Obrero/Empleado del Sector Privado el 49,6% del total de categorías ocupacionales.

Posiblemente, en la región de Tierra Colorada, se podría estimar que hay **mucha incidencia de las actividades privadas asociadas con los cultivos de yerba mate o te, con las prácticas forestales, o con la represa de Yacyretá**. A lo que se podría sumar, las empresas que se encuentran en localidades fronterizas (como Santo Tomé), dónde la **dinámica laboral propia de la frontera**, concita la instalación de organismos privados.

²⁶ Población Económicamente Activa (PEA) sobre Población Total. La PEA es el conjunto de personas que tiene una ocupación o que sin tenerla la busca activamente.

En tercer lugar, al estudiar la evolución de la cantidad de locales industriales de Micro, Mediana y Pequeñas empresas creadas en la provincia, se observa que entre 1994 y 2004 se crearon en la Región Tierra Colorada **43 nuevas empresas (+44%)**, en contraposición con la variación presentada por la provincia, donde desaparecieron en total 16.540 (-16%) en igual lapso de tiempo, según los Censo Nacional Económicos de 1994 y 2004/05.

Potencial Cultural y Educativo

En lo que respecta al nivel de instrucción, en primera instancia se puede analizar el índice de analfabetismo, indicador que revela la situación de la región, con un valor por encima de la media provincial.

La región cuenta con diferentes colegios, profesorado, facultades. Hay mucha población infantil y juvenil pero faltan escuelas secundarias con orientación técnica para que luego tengan salida laboral.

La Región Tierra Colorada, también para el año 2001, cuenta con una importante asistencia de población de 5 años o más, a establecimientos estatales, primordialmente en las áreas urbanas de la región. Inclusive, hay oferta educativa para alumnos terciarios y la presencia de una universidad vinculada con las ciencias de salud (Universidad Barceló), creada en 1997 en la localidad de Santo Tomé.

Población que asiste a establecimiento educativo (Año 2001)

	Población de 5 o más años que asiste establecimiento educativo			
	Público		Privado	
	Absoluto	%	Absoluto	%
Tierra Colorada	31097	32,1	3396	3,5
Provincia	274184	31,6	31851	3,7

Fuente: Elaboración propia según datos de INDEC, Censo Nacional 2001.

Al comparar por sexo, los resultados siguen las tendencias definidas por los resultados generales, aunque con ciertos caracteres relevantes: se observa que el número de jefes de hogar mujeres que tienen menos de 7 años de escolaridad supera ampliamente al conjunto de jefes masculinos, con valores más fuertes en importantes en las regiones.

Los porcentajes son menores en las mujeres que tienen más de 13 años de instrucción formal y coinciden con los municipios predominantemente urbanos, especialmente en aquellos donde se encuentran elementos que dinamizan la economía del lugar, como la represa "Yaciretá" en Ituzaingó, o "Las Marías" en Virasoro.

Respecto a los valores de población que completó la escuela secundaria, así como aquellos que terminaron una carrera terciaria y/o universitaria, coinciden con los principales municipios urbanos de las regiones por dos motivos: porque en esos lugares cuentan con numerosas instituciones secundarias y se suman una amplia oferta académica en estudios superiores, o por ser zonas con agroindustrias con puestos que requieren mayor grado de instrucción formal. En Tierra Colorada se observa en Virasoro, Colonia Pellegrini y en menor porcentual Ituzaingó y Alvear.

2.2.2.2 Oportunidades

Se proyecta construir un Represa denominada Garabí sobre el río Uruguay dotará de energía eléctrica a ambos países

- Existe en etapa de formulación un Proyecto de puerto en Ituzaingó; varios puertos en provincia de Misiones.

El enfoque territorial del desarrollo rural es una respuesta a la necesidad de abordar de manera novedosa los problemas que tradicionalmente han afectado

la ruralidad en nuestro país. Introduciendo en su tratamiento las nuevas temáticas que han surgido a partir de la potencialidad que ofrecen las mismas: actividades turísticas, agro-ecológicas, etc.

Desarrollo Turístico

La Región presenta una diversidad de paisajes, ríos y cursos de agua; la flora y la fauna, por lo que ofrece posibilidades para el eco-turismo y el turismo de estancias, la pesca deportiva, el turismo aventura, la caza, el avistaje de la fauna y de las aves, y por una diversidad de eventos deportivos, culturales y religiosos que se producen durante todo el año.

Pasan por esta región, el "Corredor Jesuítico Guaraní" liga las ciudades de San Carlos, Gobernador Virasoro, Santo Tomé, Alvear, La Cruz y Yapeyú. El corredor basa su oferta en la Historia de estos pueblos con la llegada de los jesuitas a las tierras guaraníes, poniendo en valor el patrimonio jesuítico-guaraní con el que cuentan en estos días, también hay que destacar a Yapeyú, cuna de nuestro General José Francisco De San Martín; pero no sólo la historia es la que caracteriza a este corredor, sino también la ruta de la Yerba Mate con establecimientos yerbateros reconocidos a nivel nacional que permiten realizar visitas guiadas en ellos. También, con Colonia Carlos Pellegrini, se constituye en el punto de partida del "Corredor Ecoturismo y Aventura", portal de acceso a los Esteros del Iberá.



**CORREDOR
JESUÍTICO-GUARANÍ**

- San Carlos
- Gdor. Virasoro
- Santo Tomé
- Alvear
- La Cruz
- Yapeyú

**CORREDOR ECOTURISMO
Y AVENTURA**

- Mercedes
- C. Carlos Pellegrini
- Chavarria
- Galarza
- San Roque

**MICRO REGIÓN
DEL SUR CORRENTINO**

- Curuzu Cuatiá
- Paso De Los Libres
- Monte Caseros
- Sauce
- Mocoretá



Desarrollo Foresto Industrial

La Región de Tierra Colorada posee el **45,3%** del total de la **superficie implantada de la provincia**. Dicho espacio posee suelos con aptitud agrícola media, y en él la principal actividad que caracteriza a la región es la **implantación y explotación forestal**. El **80% de la superficie agraria** es destinada para tal fin. El INTA, en especial a los departamentos de Santo Tomé e Ituzaingó, los reconoce como los principales productores forestales de la región con especies de eucaliptos y pinos, integrándolos en la cuenca denominada **Cuenca Noreste**.

La región produce el **60%** de la provincia, siendo el cultivo más plantado el pino (*Pinustaeda* y *elliottii*), al cual se sigue el eucalipto (*Eucalyptusgrandis/saligna*) siendo las variedades comercialmente más rentables. Aun en etapas iniciales se encuentra el cultivo de otras latifoliadas.

Características y potencialidades del sector

- El sector forestal posee el mayor potencial de crecimiento de la provincia.
- Mayor ritmo de crecimiento de superficie de bosques implantados
- Altas tasas de crecimiento, aproximadamente tres veces superior a otras latitudes²⁷, 40m³/ha/año.
- 17% del total de productos forestales extraídos de bosques implantados del país.
- Posibilidad de reutilizar los desperdicios para convertirlos en energía.

En el año 2006, se extrajeron en la Provincia de Corrientes solo **3.251.789** toneladas de Madera implantada cuando la oferta potencial era de **5.222.558** toneladas (en base a datos de la Dirección de Recursos Forestales). La producción sin extraer fue de **1.970.770** Toneladas (cálculo en función de otros datos).

²⁷ En el norte de Europa el desarrollo completo de un árbol requiere de 25-30 años, en tanto que en la región se obtiene un árbol listo para su cosecha en 12-15 años.

Si se realizan las inversiones necesarias, la provincia podría producir y extraer para el año 2015 unas **16.322.374** toneladas de madera implantada.

Incentivos vigentes

Régimen de Promoción de Inversiones (Ley Nro 5470) Estabilidad Fiscal y Exenciones Impositivas Provinciales.

Oportunidades de Inversión

- Secaderos
- Plantas Impregnadoras
- Plantas Celulosa
- Generación de energía de biomasa

Tecnología e Industrialización

Al contemplar la dimensión económica - productiva de la provincia, y a la hora de pensar en estrategias diferenciales para cada región, es de suma importancia el análisis de los grados de industrialización alcanzado en cada una de las Regiones²⁸.

Del análisis del cuadro sintético de la región, concluimos que la Región Tierra Colorada, recorre una gradiente desde sectores no industriales y procesos de nueva industrialización e industrialización ascendente (Satisfactoria), demostrando una "oportunidad" para el desarrollo de la región.

Si se cruza esta información (grado de industrialización de las regiones), con indicadores del grado de vulnerabilidad resultante de variables socio- demográficas, podemos concluir que la Región presenta desequilibrios sociales que aún no han sido corregidos por su nivel satisfactorio de industrialización.

²⁸ Ver cuadro sintético Región 2. Grado de industrialización.

Instalación de la presa Garabí – polos de desarrollo

En el mes de mayo de 1980 los gobiernos de la Argentina y Brasil firmaron un “Tratado entre el Gobierno de la República Argentina y el Gobierno de la República Federativa de Brasil para el Aprovechamiento de los Recursos Hídricos Compartidos de los tramos limítrofes del río Uruguay y de su afluente el río Pepirí-Guazú”. El Tratado identifica a EBISA y a ELETROBRAS como encargadas del desarrollo de los proyectos necesarios.

Últimamente se estaría decidiendo, a partir de las recomendaciones del “Estudio Hidroeléctrico de la Cuenca del Río Uruguay – Estudio de Inventario Hidroeléctrico de la Cuenca del Río Uruguay en el tramo compartido entre Argentina y Brasil – 2010”, el emplazamiento de dos represas. La de Panambi (Misiones) y la de Garabí – Garruchos (Corrientes).

El eje del primer aprovechamiento estaría situado en el Km. 1.016 del río Uruguay, a unos 10 Km aguas arriba de las localidades de Panambi (Argentina) y Porto Vera Cruz (Brasil); y a 213 Km aguas arriba (87km en línea recta) del emplazamiento de Garabí (Km. 863 del río Uruguay, unos 6 Km. aguas debajo de las localidades de Garruchos (Argentina y Brasil)).

Aprovechamiento	Nivel Embalse (msnm)	Potencia Instalada (MW)	Energía Generable (GWh/año)	Área Embalse (Has)
Garabí 89.0	89	1.152	5.970	64.204
Panambi 130.0	130	1.048	5.475	32.763
Totales		2.200	11.445	96.967

Fuente: Estudio Hidroeléctrico de la Cuenca del Río Uruguay
Estudio de Inventario Hidroeléctrico de la Cuenca del Río Uruguay en el tramo compartido entre Argentina y Brasil – 2010.

Las principales características económico-energéticas se presentan en el Cuadro siguiente:

Aprovechamiento	Potencia Instalada (MW)	Energía media (GWh/año)	Costo de energía (US\$/MWh)	Costo de la obra** en miles de US\$
Garabí 89.0	1.152	5.970	55,6	2.728.000
Panambi 130.0	1.048	5.475	55,1	2.475.000

Costo de energía = inversión total dividido por la generación media. ** Incluye los intereses intercalares

Fuente: Estudio Hidroeléctrico de la Cuenca del Río Uruguay – Estudio de Inventario Hidroeléctrico de la Cuenca del Río Uruguay en el tramo compartido entre Argentina y Brasil – 2010.

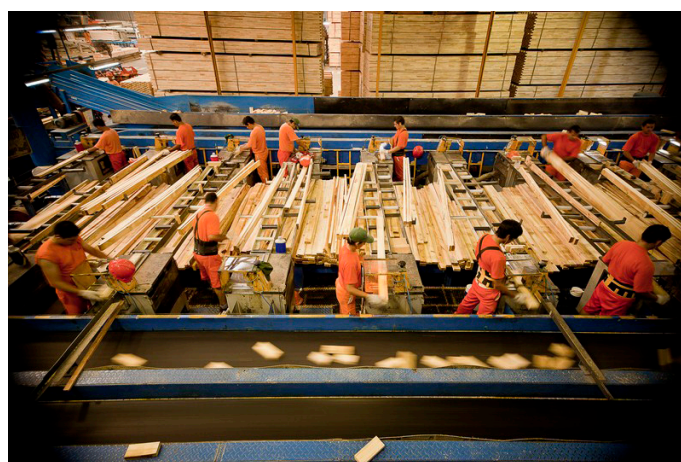

Estimación de las principales características ambientales:

Aprovechamiento	Área Inundada (Km ²)	Área de protección permanente a ser formada (Km ²)	Unidad de Conservación de Protección integral afectada (Ha) *	Población rural afectada		Población urbana afectada		Núcleos urbanos a ser reasentados **	Costos ambientales directos (US\$*1.000)	Relación de los costos Ambientales sobre el costo directo
Garabí 89,0m	520	162	-	Argen- tina (Total)	Brasil (Total)	Argen- tina (Total)	Brasil (Total)	Gar- ruchos (Arg.) y Gar- ruchos (Bra.)	382.203	25.7%
				1.300	2.500	1.100	1.000			
				Total Argentina – Bra- sil		Total Argentina - Brasil				
		3.800		2.100						
Panambí 130.0m	212	137	60	Argen- tina (Total)	Brasil (Total)	Argen- tina (Total)	Brasil (Total)	Alba Posse (Arg.) yPorto Mauá (Bra.)	372.329	20.2%
				2.400	3.000	400	900			
				Total Argentina – Bra- sil		Total Argentina – Bra- sil				
		5.400		1.300						

* Aquí se indica la categoría de Protección Integral.

** Existen afectaciones menores en otros núcleos urbanos:
San Javier, Azara e Itacuararé, Porto San Xavier

y/o compensados a través de diversas medidas que se sistematizarán en un Plan de Gestión Ambiental (PGA), que deberá elaborarse.

Fuente: Estudio Hidroeléctrico de la Cuenca del Río Uruguay
– Estudio de Inventario Hidroeléctrico de la Cuenca del Río Uruguay en el tramo compartido entre Argentina y Brasil – 2010.

Los principales impactos positivos de este tipo de aprovechamientos serían:

Los impactos ambientales negativos serían mitigados

- La energía hidroeléctrica sostenible es una fuente de energía renovable ya que el agua puede, en principio, utilizarse para otros usos: como riego, abastecimiento de agua, pesca y navegación.
- Facilita el desarrollo de otras energías renovables debido a que puede, responder en forma inmediata a las demandas cambiantes de electricidad. Entonces, facilita el desarrollo de fuentes intermitentes, como la energía solar, eólica o mareomotriz. Es decir que es el asociado natural renovable de dichas energías intermitentes, que no proporcionan un suministro constante.
- Posee flexibilidad para el abastecimiento de energía ya que posee la capacidad de almacenar agua en el embalse, Por ello, tiene la capacidad de proveer energía de base y de punta, complementa las fuentes de energías intermitentes, optimiza la eficiencia de opciones menos flexibles como la nuclear o la de combustibles fósiles y tiene la capacidad de responder a las fluctuaciones de la demanda rápidamente.
- Se considera una energía limpia, que provee energía durante un muy largo plazo.
- Promueve la seguridad y la estabilidad de los precios de la energía, ya que si se hace un manejo sostenible de la hidroelectricidad se puede predecir su utilización. Por otra parte, es ajena a la fluctuación de los precios internacionales de los combustibles fósiles.
- En particular, se ampliará la capacidad de interconexión energética entre Argentina y Brasil. Ello permitirá un uso más eficiente de los recursos energéticos de los países y una mejora en la confiabilidad del abastecimiento.
- Es confiable debido a que se sustenta en tecnologías con más de cien años de experiencia y promueve la estabilidad de la red de electricidad ya que puede ser incorporada al sistema en for-

ma rápida; por lo tanto, ayuda a mantener el balance entre la demanda y la oferta en el sistema.

- Es eficiente ya que posee la mejor tasa de conversión debido a que se basa en la transformación directa de la fuerza hidráulica en electricidad.
- Reduce el consumo de combustibles fósiles y, por lo tanto, los impactos derivados de su producción y combustión.
- No produce contaminación del aire debido a que no utiliza combustibles fósiles en la generación. Tampoco genera desechos tóxicos ni radioactivos.

Identificándose otros beneficios generales relacionados con algunos componentes específicos del ambiente. Cabe aclarar que para que se produzcan dichos beneficios, que se explican a continuación, es indispensable que se realice un planeamiento y gestión ambiental del emprendimiento en todas las etapas del mismo, desde su concepción, planeamiento, construcción y operación.

- Promoción del desarrollo regional del área. Para ello se necesita que la planificación de la obra se inserte dentro del manejo integrado de la cuenca y de los planes estratégicos de desarrollo de la región. Esto se ve facilitado por la construcción de infraestructura, la mejora en la prestación de servicios y por el aumento de inversiones y actividad económica en el área. En relación con esto, se planificarán las obras preparatorias y complementarias.
- Desarrollo de infraestructura y el aumento y mejora de servicios en el área, por ejemplo, caminos, puentes, escuelas, hospitales, y servicios de salud y educación. Esto no sólo puede servir para compensar la infraestructura afectada y servir a la obra, si no que puede, además, promover el desarrollo regional. Especialmente importante es la infraestructura de transporte que permite mejorar la accesibilidad de áreas previamente inaccesibles o poco accesibles. Esto, a su vez, puede permitir que las economías locales se

afiancen y se conecten con mercados nacionales y regionales.

- Aumento de la recaudación en el área. Este beneficio se relaciona con el pago de regalías o de compensación financiera por la explotación de los recursos hídricos. La utilización de estos fondos debe integrarse en una estrategia de desarrollo regional o local.
- Creación de empleo, tanto en la etapa de construcción, como en la de operación de la presa. Durante la construcción, las presas requieren gran cantidad de personal. El efecto del crecimiento del empleo en las comunidades locales puede ser temporario. Se deben tomar las medidas necesarias para que esto redunde en beneficios para la comunidad. En la etapa de operación, la generación de empleo se podrá relacionar con la planificación de creación de nuevas empresas productivas a partir de la nueva oferta de electricidad. El estudio de inventario estimó que serán generados en torno de 20 mil empleos en la implantación de cada aprovechamiento.

rada por su proximidad territorial.

Internacionalización de la Producción

La participación de las exportaciones de madera realizadas desde la provincia de Corrientes en el total del país, para el año 2009, fue de solo el **2,24%**.

La provincia de Corrientes es exportadora fundamentalmente de 3 productos del sector foresto industrial: molduras de pino, maderas aserradas de pino y tableros enlistonados de madera de pino, los cuales representan el 93% de las exportaciones del rubro, y el 12% sobre el total de exportaciones de la provincia.

Las exportaciones de maderas de la Provincia representaron durante el año 2011 el 9,4% del total nacional, por un valor de 24,5 millones de dólares, mientras que el total nacional fue de 259, 7 millones de dólares.

Con respecto al tejido empresarial, son 6 las empresas exportadoras (año 2011), sin embargo, 2 de ellas concentran el 76% del total de las ventas al exterior del sector: Forestal Las Marías, Zeni, Tapebicua, Garruchos SA, Mercopallet SRL, Norfor SA.

Estimación de empleos generados por los aprovechamientos

Aprovechamientos	Estimación de empleos generados		
	Directos	Indirectos + efecto renta	Total empleos
Garabí	6.500	13.100	19.700
Panambí	6.000	12.100	18.200

Fuente: Estudio Hidroeléctrico de la Cuenca del Río Uruguay – Estudio de Inventario Hidroeléctrico de la Cuenca del Río Uruguay en el tramo compartido entre Argentina y Brasil – 2010.

Sin lugar a dudas estos emprendimientos tendrán un gran impacto en el desarrollo socioeconómico de nuestra provincia y especialmente en la Región 2 Tierra Colo-

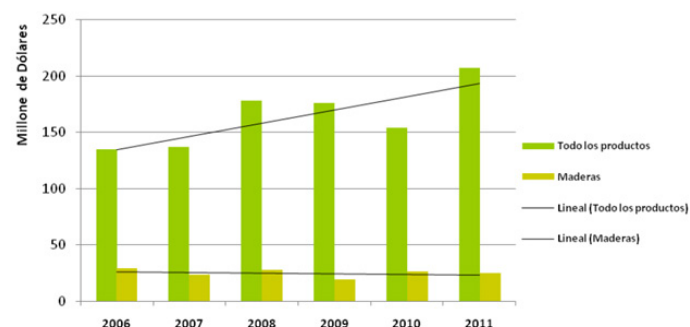

Como se puede observar, el rubro madera experimentó una breve baja en las exportaciones mientras que el total provincial evolucionó positivamente. La principal razón de esta disminución se debe a la crisis internacional. Los principales países compradores de las maderas de Corrientes sufrieron la crisis económica, lo que como consecuencia, derivó en una disminución de las ventas. Estos destinos son EEUU, España, Francia y Canadá.

Es importante destacar que muchos de los exportadores realizan grandes esfuerzos económicos para mantener presencia en los mercados internacionales.

2.2.2.3. Debilidades

Falta de mano de obra calificada

La oferta educativa primaria y secundaria es amplia, pero los valores de repitencia han ido creciendo en las periferias urbanas. Mayores dificultades existen en los ámbitos rurales donde se cuenta solamente con instituciones primarias, o donde la repitencia o el rezago escolar crece considerablemente.

Esto ocurre porque los jóvenes salen a trabajar a edades tempranas, empleándose en trabajos temporarios e informales, a tiempo parcial y con nulos beneficios sociales, lo que se realimenta por la falta de coordinación con las industrias y empresas para detectar qué conocimientos y capacidades se requieren para las industrias ya instaladas.

El acceso a una carrera terciaria o universitaria es difícil para los jóvenes que residen a grandes distancias de las instituciones superiores.

Si analizamos la situación de los jefes de hogar, según los años de educación formal aprobados, se pueden definir tres grupos, aquellos que no superan los 7 años de instrucción, entre 7 y 11 años y los que hay teni-

do 12 y más años de instrucción escolar. El porcentaje de los jefes de hogar con menos de 7 años de escolaridad, es elevado en Tierra Colorada (40%), incluso por encima del promedio provincial. Esto es importante considerar, porque las posibilidades de acceso a un empleo de mejor calidad y remuneración, son menores.

Porcentaje de Jefes de Hogar según años de escolaridad aprobados		
Menos de 7	7 a 11	12 y más
40,0	41,0	19,0
35,5	38,7	25,8

Por otra parte, la contracción del conjunto de jefes que cuentan con más de 12 años de educación formal (casi un quinto de los mismos), permiten inferir que la región requiere mejorar el capital humano, y para ello se debería acrecentar o mejorar el número, la infraestructura o inclusive las ofertas de las instituciones educativas.

En cuanto a la población que no completó la escuela primaria, la falta de un mayor nivel de instrucción incide en las posibilidades de acceso a un empleo mejor remunerado. **La población con estas características se localiza en municipios que coinciden con los hogares donde la pobreza estructural es importante.** Son espacios rurales, donde la población no ha tenido posibilidades reales de continuar sus estudios y tiene su impacto directo en el campo laboral y en la calidad de vida de la población.

Hay que desatacar que una de las quejas de los productores de la región se funda en la existencia de planes sociales, los que empujan al trabajador rural a rechazar el "blanqueo" para no perder dichos planes.

Por otro lado, si analizamos el grado de calificación laboral²⁹ de la población ocupada en la Región, se observa un mayor porcentaje de personas en trabajos no calificados (24,3%), con un menor nivel de instrucción, superando la media provincial (23%).

²⁹ Se trata de una característica objetiva del proceso de trabajo que mide la complejidad de las acciones desplegadas en dicho proceso. Es un atributo de las ocupaciones y no de las personas, por lo tanto califica el grado de complejidad de aquellas y no el nivel educativo de estas (INDEC, 2001).

Calificación laboral y cobertura de obra social

Regiones	Población Ocupada Laboralmente (%)		Población sin obra Social (%)
	Calificación Profesional	No calificados	
Tierra Colorada	3,9	24,3	56,7
Total Provincial	5,5	23,0	62,1

Fuente: Elaboración propia según datos de INDEC, Censo Nacional 2001.

Asimismo, el detalle correspondiente a la población que trabaja, pero que no aporta ni le descuentan jubilación, muestra datos importantes sobre el grado de precariedad e informalidad laboral de las personas.

Infraestructura vial y eléctrica deficiente

En este caso la Región cuenta con una aceptable red vial pero con muy bajo nivel de desarrollo lo que afectaría el mejoramiento eficaz de las estructuras productivas existentes y potenciales. La relación de la red se ve como aceptable por el indicador **0.14**.

De hecho, algunos de los caminos actuales, ofrecen de contención a las aguas por deficiencia en la cantidad existente de puentes y alcantarillas, inundando campos aptos para actividades productivas.

En cuanto a la red eléctrica, resultan ostensibles los problemas de provisión de energía eléctrica, aunque la provincia espera integrar el Sistema Correntino de Energía mediante la terminación de un anillo energético en 132 KV que rodeará su territorio y permitirá la provisión de energía desde distintas fuentes, dando mayor seguridad al abastecimiento.

La radicación de industrias madereras esperables en los próximos años requerirá el tendido de líneas secundarias de energía en 33 kv y en 13,2 kv, que apunten al Plan de Desarrollo Forestal especialmente.

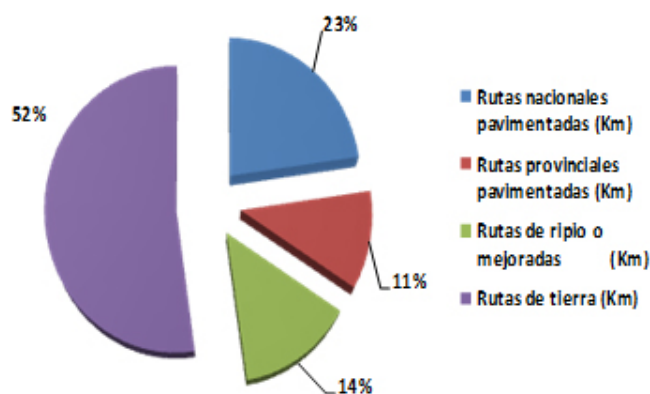

Región 2 TIERRA COLORADA - Red Vial

Rutas Nacionales pavimentadas (km)	Rutas Provinciales pavimentadas (km)	Rutas de ripio o mejoradas (km)	Rutas de tierra (km)	TOTAL Rutas pavimentadas (km)	TOTAL Rutas (km)	km de ruta pavimentadas /km ²	km de ruta / km ²
399,5	193,5	240,3	916,0	593,0	1.749,3	0,05	0,14

Fuente: Elaboración propia en base a INTA información OT Corrientes.

El territorio de la Región presenta, además, una topografía claramente diferenciada por subregiones. Hay zonas altas, con numerosas canteras de piedra y ripio, donde la consolidación de caminos no presenta mayores complicaciones. Y hay zona de suelos bajos, arenosos, con cuencas de riachos interiores mezclados con esteros de lento escurrimiento, que para el mantenimiento de sus valores ambientales requieren un diseño especial en la infraestructura vial que no provoquen impactos negativos sobre la escorrentía normal, y en los períodos de creciente.

Servicios de transporte, hotelería y gastronomía asociados al desarrollo del Turismo

Para que la oferta turística sea competitiva, es preciso un sector de apoyo vigoroso. Esto significa buenos proveedores de alimentos y suministros para la hotelería y los restaurantes, buenas escuelas de formación de personal, y servicios afines a la actividad tales como

guías de pesca, camping, hoteles, etc. Estos servicios de apoyo, son deficientes en la región; a modo de ejemplo, solo encontramos en Ituzaingó 6 guías de pesca³⁰.

Por otro lado, son manifiestas las deficiencias en el control y aplicación de las restricciones normativas existentes para la protección de la flora, fauna y entorno ecológico de las áreas protegidas.

Desvinculación – Desinterés de Políticas Nacionales y Provinciales

La batería de política impuesta por el Gobierno Nacional en los últimos años, tales como restricción al comercio exterior y la regulación de precios internos, genera serios inconvenientes y pérdidas monetarias a los principales sectores productivos de la Región.

Los productores del sector yerbatero a inicios de 2012 reclamaban por un incremento del precio de la hoja verde de yerba mate que desde hace un par de años no se han aplican ajustes.

Debido a las trabas a las importaciones establecidas por el gobierno nacional, algunos socios comerciales de la región, como Brasil, han planteado represalias prohibiendo el ingreso de productos argentinos, entre ellos correntinos, al país. De esta manera han permanecido camiones con toneladas de alimentos varados en la provincia de Corrientes, en el Centro Unificado de Frontera, Santo Tomé – São Borja, por las trabas a las exportaciones aplicadas por Brasil a los productos argentinos.

Falta de articulación entre las ciudades

El desarrollo del desarrollo de actividades supra-municipales resulta casi inexistente. No se identifican antecedentes destacables.

Resumiendo, el déficit o carencia de una red urbana suficientemente desarrollada e interconectada, no sólo perjudica a los individuos por la menor

cantidad de servicios que proporciona, sino que también afecta la formación de sociedades integradas, porque dificulta el intercambio de ideas, la posibilidad de decisiones compartidas, y la adopción de pautas comunes de comportamiento.

Flujo Negativo de Inversiones

Existen restricciones (particularmente de infraestructura) para la puesta en valor del territorio y para permitir la expansión de la industria maderera en general (aserraderos, carpinterías, tableros).

Las carencias en infraestructura de caminos, puertos y vías navegables para movilizar la producción, de energía para procesarla, así como el escaso estímulo a la inversión, dificultan el procesamiento industrial de la madera, limitando las potencialidades de la cadena productiva solo a la etapa primaria.

Por otro lado, la actividad pecuaria, exhibe bajos índices productivos de los rodeos, ya que son explotaciones extensivas basadas en el aprovechamiento de pasturas naturales; el 85% de los establecimientos no realiza ninguna práctica de manejo tendiente a aumentar la productividad; tampoco evidencia señales de asociativismo o cooperativismo, ni transferencia de tecnología o conocimientos.

En el sector arrocero, son factores críticos las inversiones requeridas para habilitar los recursos hídricos disponibles para el riego de los cultivos, y los elevados costos de los factores de producción, como ser el valor de los arrendamientos y de los combustibles. Es insuficiente el desarrollo del componente industrial del sector (molinos, parbolizado, empaquetado).

Finalmente, y en lo referente al desarrollo de actividades ligadas al turismo, se manifiesta una clara debilidad en la infraestructura de transporte, plazas de alojamiento, manejo de residuos y generación de atractivos turísticos alternativos.

³⁰ Los servicios comprenden las habilitaciones necesarias, embarcaciones e itinerarios de pesca.

Baja densidad poblacional

La asimetría en cuanto a las densidades netas de ocupación es notable entre la Región 1 CAPITAL y resto de las regiones. Mientras que la provincia de Corrientes en su conjunto poseía una densidad neta de 14hab/Km² (la bruta de 10hab/Km² es menor a la registrada para el país 14hab/Km²), la nombrada ostentaba 1.588hab/Km², o sea casi ciento trece (113) veces más que la media, la Región 2 tiene una densidad neta de 7 hab/Km², lo que repercute negativamente en la financiación de los servicios públicos.



Regiones densidades brutas y netas de ocupación

Regiones	Población 2001	Superficie Bruta Km2	Densidad Bruta Hab/ Km2	Superficie Neta Km2	Densidad Neta Hab/ Km2	% de superficie neta
Región 1 CAPITAL	325.570,00	522,00	624	205,00	1.588	39,3%
Región 2 TIERRA COLORADA	104.998,00	25.210,00	4	12.742,00	8	50,5%
Región 3 CENTRO SUR	170.442,00	28.184,00	6	25.556,00	7	90,7%
Región 4 RIO SANTA LUCIA	197.272,00	14.454,00	14	11.507,00	17	79,6%
Región 5 HUMEDAL	73.866,00	13.042,00	6	5.095,00	14	39,1%
Región 6 NOROESTE	55.545,00	7.474,00	7	8.998,00	6	120,4%
	927.693,00	88.886,00	10	64.103,00	14	72,1%

Fuente: Elaboración propia en base a datos del Censo Nacional 2001 y del Censo Nacional Agropecuario 2002

Si bien la Región en su conjunto presenta un nivel de ocupación bajo, resulta necesario señalar que desde el punto de vista urbano, en su territorio se encuentran las ciudades que más han crecido en las últimas décadas en la Provincia, como son los casos de Gobernador Virasoro, Ituzaingó, Alvear, Colonia Liebig y San Carlos, todas con tasas de incrementos intercensales anuales superiores a las del crecimiento vegetativo (tasa de natalidad menos la de mortalidad) de sus poblaciones. Lo que indicaría la existencia en esas aglomeraciones de un proceso inmigratorio relevante (ver Cuadro siguiente).

Se destaca el caso de Gobernador Virasoro, que de mantenerse para el censo 2010 (no se tienen los resultados municipales) la tasa de incremento anual del registrada entre 1991 y 2001, del **4,6% anual**, duplicaría la población que hoy tiene en apenas **15 años**. Tamaño ritmo de crecimiento deberá ser atendido con políticas adecuadamente intensas de desarrollo urbano so pena

de soportar efectos indeseados desde el punto de vista social y territorial.

Casos casi idénticos al enunciado anteriormente se daría con las ciudades de Alvear (**4,8% anual**) y Colonia Liebig (**4,8% anual**).

2.2.2.4. Amenazas

Cambio Climático – Contaminación - Ambientalistas mal informados

Extracción de madera nativa

Estadísticas 2003-2009, de la Secretaría de Ambiente y Desarrollo Sustentable de la Nación, Dirección de Bosques, Jefatura de Gabinete de Ministros, Presidencia de la Nación.

La extracción de rollizos de Madera nativa en Argentina para el año 2009 fue de 636.720 toneladas, en Corrientes solo se extrajeron 598 toneladas y desde el año 2007 se observa una disminución en las extracciones de este producto forestal. Las principales provincias en orden de importancia que generan rollizos de madera nativas son Chaco (participación 49,48%), Formosa (17,34%) y Misiones (14,2%).

En cuanto a la producción de postes de 2009, en el país se generaron 36.415 toneladas de postes, con Chaco y Santiago del Estero como principales productores. En dicho año se generaron extracciones de postes de madera nativa en **la provincia de Corrientes, en el 2008 produjo 106 toneladas.**

En la provincia de Corrientes no se registra desde el año 2003 elaboración de otros productos forestales y de carbón, el principal productor de este producto primario nuevamente es la provincia de Chaco.

La amenaza que registra el sector es la desprotección del medio ambiente y los posibles efectos nocivos de estas actividades sobre el medio ambiente.

Falta de integración de políticas nacionales provinciales y municipales y continuidad en los planes de gobierno

La resolución de problemas de la sociedad, demanda de políticas capaces de perdurar del tiempo y además, del reconocimiento de los siguientes atributos, cuya inexistencia se transforman en amenazas concretas:

1. Focalización territorial

Las políticas deben necesariamente reconocer las especificidades territoriales de las problemáticas sociales.

2. Agendas multidimensionales

Se articulan sobre agendas que comprenden ámbitos de actuación diversos. En lo operativo esta perspectiva se refleja en la implementación de mecanismos de cooperación intersectorial entre organizaciones que, tradicionalmente, operan por separado.

3. Enfoque estratégico

Descansa en la voluntad de generar procesos de transformación del territorio, partiendo de un enfoque que combine diagnóstico y prospectiva, actuaciones concretas y planes estratégicos de cambio.

4. Liderazgo local

A pesar de que muchos de los programas concretos de actuación en las áreas territoriales en crisis parten de marcos de políticas públicas definidas por instituciones, regionales, nacionales o incluso supra-nacionales, la mayoría de ellos conceden un gran protagonismo a los actores más apegados al territorio. En el plano institucional, los municipios juegan un papel de liderazgo en la formulación de las políticas. Asimismo, los técnicos y profesionales, las asociaciones, los agentes que habitan o que operan en el territorio deben participar activamente en la formulación y en la implementación de estos programas.

5. Redes plurales

Los programas se articulan a partir de interacciones entre múltiples actores de naturaleza diversa: administraciones de distintos niveles, representantes políticos y técnicos y profesionales ligados al territorio, entidades privadas y asociaciones ciudadanas, vecinos y voluntarios.

Falta de consenso regional

Se perciben dificultades en cuanto a concretar un proceso de consenso regional respecto a una visión compartida del territorio y sus fortalezas, como una unidad de desarrollo socioeconómico endógeno.

Presencia del narcotráfico

En los últimos años el negocio del narcotráfico parece haberse instalado peligrosamente en Argentina; algunos indicios nos hablan de que ya el problema deja de ser una situación pasajera y empieza a convertirse en una problemática estructural.

El sostenido crecimiento en la cantidad de adictos, frecuentes hallazgos de cargamentos cada vez más grandes de droga y la desmantelación de "cocinas", la existencia de un gran número de pistas clandestinas de aterrizaje³¹ donde aviones de pequeño tamaño cargan o descargan grandes cantidades de droga; son signos evidentes de que el narcotráfico está fuertemente instalado en el país.

Inversiones golondrinas sin adecuada protección de los recursos naturales

Deficiencias de control y aplicación de las restricciones normativas existentes para la protección de la flora, fauna y entorno ecológico de las áreas protegidas.

Para la explotación ganadera, no existe un sistema de manejo de recursos hídricos; lo cual genera períodos de sequía y anegamiento intermitentes.

La incorporación de zonas de riego, para el desarrollo del sector arrocero, requiere de criterios técnicos adecuados para el manejo de procesos productivos a nivel de finca en razón del impacto ambiental general que generan los grandes emprendimientos arroceros, que inundan grandes extensiones.

En el sector forestal, se carece de suficientes estudios de base, y de una planificación forestal que permitan encuadrar y conciliar con seguridad las metas de expansión con las exigencias de preservación del ambiente. Existe un generalizado desconocimiento por parte de los productores acerca de las campañas de prevención del fuego que lleva a cabo la Provincia.

La despreocupación por cuestiones ambientales, pueden llevar a la destrucción de un variado y rico ecosistema, como lo es el de la Región Tierra Colorada.

Insuficiente capacidad respuesta de los servicios públicos

La región de Tierra Colorada presentó un crecimiento de la población intercensal 2001-10 del 8,1%, superior al promedio provincial del 6,6%. Esto provoca que la

³¹ No fueron identificadas en la mesa del taller la existencia de pistas clandestinas en la región.

Región exhiba mayor déficit estructural en término de condiciones habitacionales, con dificultades en la provisión y el acceso a los servicios, así la posibilidad del terreno propio. El hecho de que un gran porcentaje de pobladores no son propietarios de las tierras, condiciona las inversiones para realizar mejoras en las viviendas. El número de hogares sin inodoro o retrete va asociado a los territorios urbanos que no tienen provisión de servicios de cloacas y a las áreas rurales que suplen el servicio mediante diferentes sistemas, como las perforaciones o el agua de lluvia acumulada en aljibes.

Infraestructura de la vivienda y servicios

Regiones	Propietario del Terreno y de la vivienda	Agua red pública para cocinar	Sin inodoro retrete	Sin provisión de energía eléctrica	Hacinamiento
Capital	59,8	83,9	14,8	1,7	37,5
Tierra Colorada	48,5	63,9	29,3	15,2	37,2
Río Santa Lucía	54,2	61,0	39,0	27,6	43,4
Humedal	51,3	54,0	48,6	23,6	48,5
Centro-Sur	53,5	71,1	25,1	14,5	34,0
Noroeste	49,8	47,4	38,3	26,3	46,8
Promedio Provincial	54,9	69,9	27,4	14,3	39,4

2.2.3 ÁRBOL DE PROBLEMAS TIERRA COLORADA

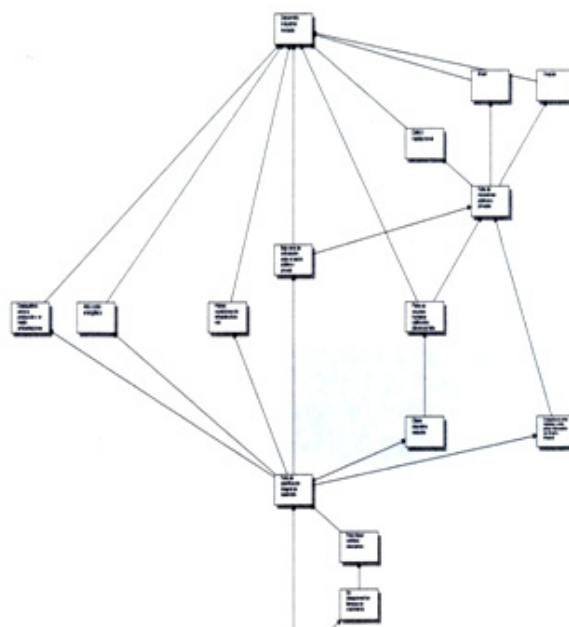

2.3 REGIÓN 3 – CENTRO SUR

La región Centro Sur comprende los Municipios de Curuzú Cuatiá; Mercedes; Monte Caseros; Mocoretá; Sauce; Colonia Libertad; Felipe Yofre; Juan Pujol; Mariano I. Loza; Perugorría; Bondpland; Parada Pucheta; Paso de los Libres y Tapebicuá

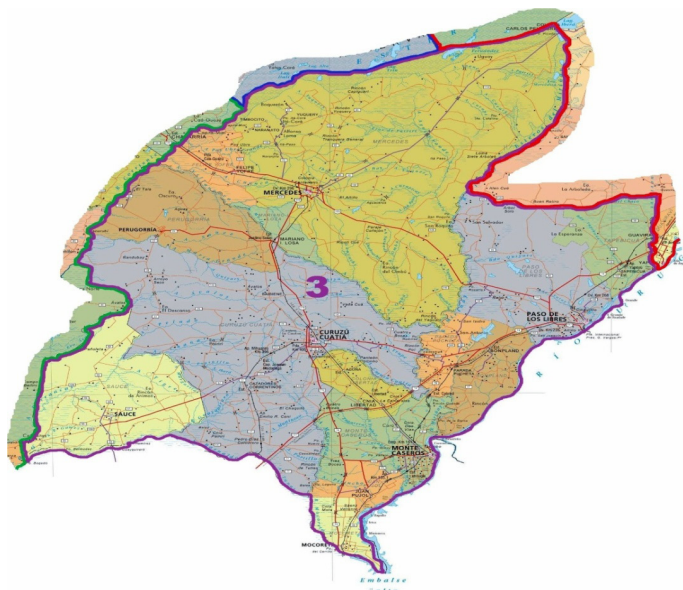

Cuadro Sintético Región 3	
Población 2010	184474 Hab.
CuruzúCuatiá	44.071 Hab.
Mercedes	47.426 Hab.
Monte Caseros	35.922 Hab.
Paso de los Libres	47.782 Hab.
Sauce	9.273 Hab.
Superficie Total	28.184 Km²
CuruzúCuatiá	8.205 Km ²
Mercedes	9.920 Km ²
Monte Caseros	2.685 Km ²
Paso de los Libres	4916 Km ²
Sauce	2458 Km ²
Nivel de industrialización *	
Curuzú Cuatiá	0,5 No Industrial
Mercedes	0,5 No Industrial
Monte Caseros	1,6 Industrialización en Alza
Paso de los Libres	0,4 No Industrial
Sauce	0,3 No Industrial
Indicador Socioeconómico*	
Monte Caseros	0,806
Paso de los Libres	0,739
Mocoretá	0,750
Curuzú Cuatiá	0,713
Juan Pujol	0,676
Mercedes	0,631
Mariano I. Loza	0,628
Colonia Libertad	0,622
Bonpland	0,604
Parada Pucheta	0,553
Sauce	0,513
Felipe Yofre	0,488
Tapebicuá	0,456
Perugorría	0,411
Tasa de Egreso de Nivel Primario y Secundario***	
Nivel Primario	66,68%
Nivel Secundario	31,87%

* Encuesta 2010 a MIPyME industriales. Observatorio PyME Regional Provincia de Corrientes

** Propuesta de Regionalización de la Provincia de Corrientes

*** Datos correspondientes a 2009.

Indicador de Desarrollo Socioeconómico

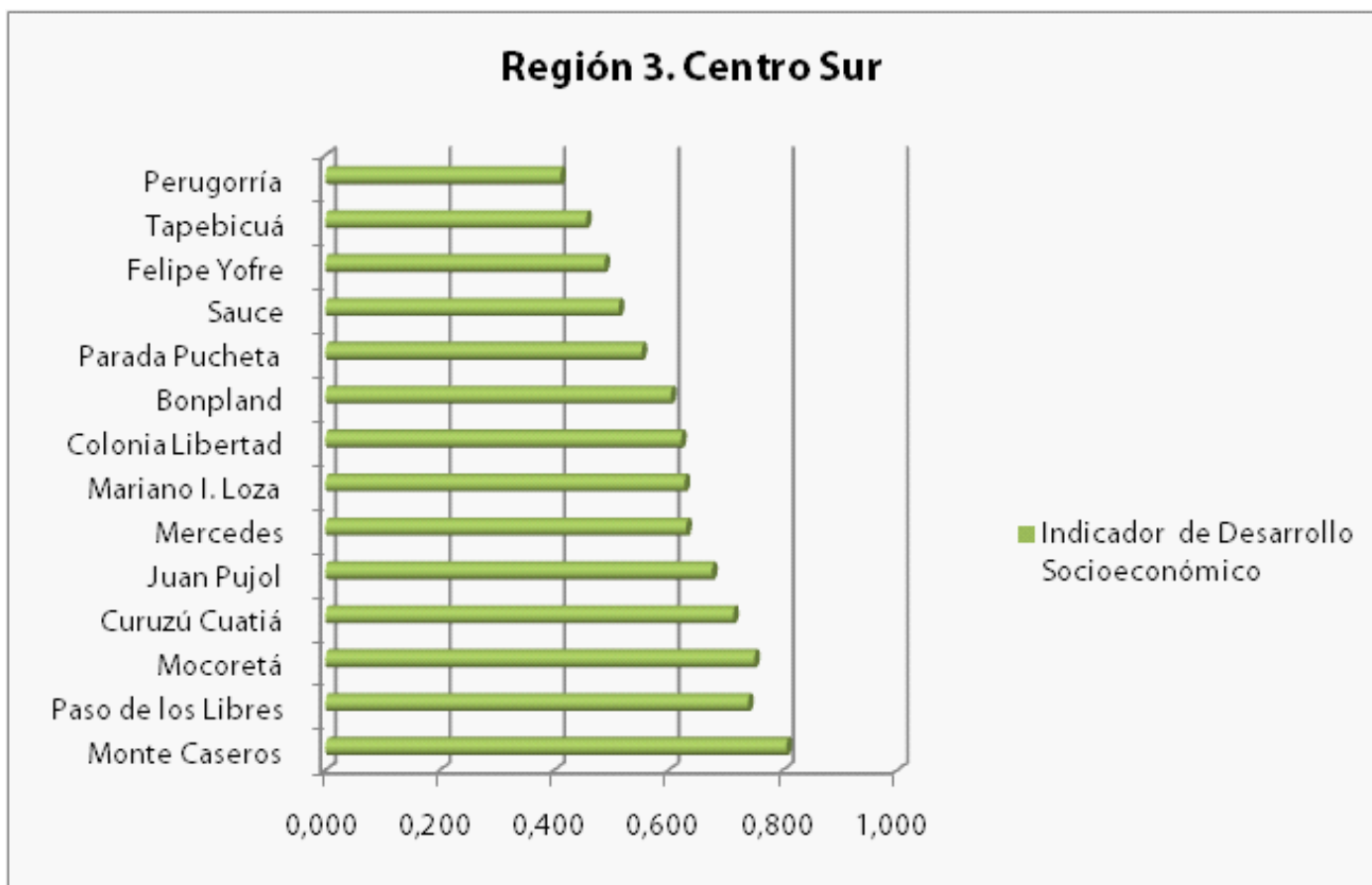

Departamento	Actividad Económica Principal	Actividad Económica Secundaria
Curuzú Cuatiá	Ganadería, Alimentos y bebidas	Productos textiles
Mercedes	Ganadería, Cueros, artículos de cuero y calzado	Alimentos y bebidas
Monte Caseros	Citricultura, Forestación, Productos textiles	Alimentos y bebidas, Apicultura
Paso de los Libres	Caucho y plástico	Alimentos y bebidas
Sauce	Alimentos y bebidas	Productos de metal



2.3.1. DIAGNOSTICO INDUCTIVO

2.3.1.1 Lista de Involucrados.

Primer Taller

1. ASOCIACIÓN CIVIL AGENCIA DE DESARROLLO PRODUCTIVO DE PASO DE LOS LIBRESTITULAR: **ME-**

COZZI, MAURO FEDERICO – SUPLENTE - **AGUIRRE, MARCOS**

2. ASOCIACIÓN CIVIL SIN FINES DE LUCRO DE MADEREROS Y AFINES DEL CENTRO SUR
3. CORRENTINO: TITULAR - **CHERVO, JORGE NELSON.**
4. ASOCIACIÓN CULTURAL SOCIAL Y DEPORTIVA ZUM ZUM (Paso de los Libres): TITULAR - **CORONA, VÍCTOR HUGO.**
5. ASOCIACIÓN DE BOMBEROS VOLUNTARIOS JUAN PUJOL: TITULAR - **DALPRA, RAÚL.**
6. ASOCIACIÓN DE BOMBEROS VOLUNTARIOS PASO DE LOS LIBRES: SUPLENTE - **LOCASCO, CARLOS GERARDO.**
7. ASOCIACIÓN DE CITRICULTORES MOCORETÁ: TITULAR - **RENIERO, HÉCTOR MARTÍN.**
8. ASOCIACIÓN DE EMPLEADOS PÚBLICOS DE CORRIENTES: TITULAR - **ORTIZ, ALEJANDRO RITO.**
9. ASOCIACIÓN MUTUAL DE ASISTENCIA Y SERVICIOS SOCIALES PARA LA SALUD: SUPLENTE - **FERNÁNDEZ, YRMA.**
10. CÁMARA DE MUJERES EMPRESARIAS DE CORRIENTES: TITULAR - **RECALDE, OSCAR LORENZO.**
11. CLUB ATLÉTICO DE MOCORETÁ: TITULAR - **COULLERY, FERNANDO.**
12. CLUB ATLÉTICO JUAN PUJOL: SUPLENTE - **LEGAL, JUAN DOMINGO.**
13. CLUB SOCIAL DEPORTIVO Y CULTURAL PUERTO ARGENTINO: SUPLENTE - **MACHUCA, RAMÓN.**
14. COOPERATIVA AGROPECUARIA DE PRODUCTORES DEL SUR CORRENTINO: SUPLENTE - **LOVATTO, FABIO RAFAEL.**
15. COOPERATIVA AGROPECUARIA Y DE SERVICIOS PÚBLICOS DE MOCORETÁ: TITULAR - **DALMAZO, GONZALO.**
16. SOCIEDAD RURAL DE CURUZÚ CUATIÁ: SUPLENTE - **MARTICORENA, LUIS R.**
17. SOCIEDAD RURAL DE PASO DE LOS LIBRES: SUPLENTE - **CARBONELL, MARCELO.**
18. PODER EJECUTIVO: TITULAR - **BENTOS, CESAR JAVIER.**
19. MUNICIPALIDAD DE MERCEDES: TITULAR - **CASARUBIA, ADRIAN.**
20. MUNICIPALIDAD DE MOCORETÁ: TITULAR - **FICK, HENRY.**
21. MUNICIPALIDAD DE PASO DE LOS LIBRES: TITULAR -

VISCHI, EDUARDO A.

22. MUNICIPALIDAD DE CURUZÚ CUATIÁ: TITULAR - **DOMÍNGUEZ, ERNESTO GABRIEL** – SUPLENTE - **DEZA, JORGE ALBERTO.**

Segundo Taller

23. ASOCIACIÓN CIVIL AGENCIA DE DESARROLLO PRODUCTIVO DE PASO DE LOS LIBRES. AGUIRRE, MARCOS
24. AGRUPACIÓN DE SANATORIOS PRIVADOS DE LA PROVINCIA DE CORRIENTES. **GUGLIELMONE, JORGE RUBEN**
25. ASOCIACIÓN DE BOMBEROS VOLUNTARIOS JUAN PUJOL. **DALPRA, RAÚL**
26. ASOCIACIÓN DE CITRICULTORES MOCORETÁ. **RENIERO, HÉCTOR MARTÍN**
27. ASOCIACIÓN DE EMPLEADOS PÚBLICOS DE CORRIENTES. **ORTIZ, ALEJANDRO RITO**
28. CÁMARA ARGENTINA DE LA CONSTRUCCIÓN. **REVILDATTI, ALEJANDRO**
29. CÁMARA DE MUJERES EMPRESARIAS DE CORRIENTES. **RECALDE, OSCAR LORENZO**
30. CENTRO DE JUBILADOS Y PENSIONADOS – MOCORETÁ. PERCARA, GERVASIO RAMÓN
31. CLUB ATLÉTICO DE MOCORETÁ. **COULLERY, FERNANDO**
32. CLUB ATLÉTICO FERROVIARIO LAS PUMITAS PASO DE LOS LIBRES. **FERNÁNDEZ, LUIS ALEJANDRO**
33. CLUB ATLÉTICO JUAN PUJOL. **MEDINA, RICARDO ANTONIO**
34. CLUB SPORTIVO SAN LORENZO. **AVALOS, RAMON ALFREDO**
35. CONSEJO PROFESIONAL DE LA INGENIERIA, ARQUITECTURA Y AGRIMENSURA DE CORRIENTES. **ESPIÑOZA, FRANCISCO ALBERTO**
36. COOPERATIVA AGROPECUARIA DE PRODUCTORES DEL SUR CORRENTINO. **LOVATTO, FABIO RAFAEL**
37. COOPERATIVA AGROPECUARIA Y DE SERVICIOS PÚBLICOS DE MOCORETÁ. **DALMAZO, GONZALO**
38. INSTITUTO DE FOMENTO EMPRESARIAL. **ISDAHL TROYE, CRISTINA**
39. LIGA LIBREÑA DE FUTBOL GENERAL MADARIAGA. **GONZÁLEZ, RAÚL**

40. SOCIEDAD RURAL 41 DE PASO DE LOS LIBRES. **CARBONELL, MARCELO**

INSTITUCIONES DE ORDEN NACIONAL

41. INTA - CENTRO 42 REGIONAL CORRIENTES. **MACIAS, DANIEL**
42. UNIVERSIDAD NACIONAL DEL NORDESTE. **TORRES, ADOLFO**

INSTITUCIONES DE ORDEN PROVINCIAL

43. PODER EJECUTIVO. **BENTOS, CESAR JAVIER**

INSTITUCIONES DE ORDEN MUNICIPAL

44. MUNICIPALIDAD DE CURUZÚ CUATÍA. **DEZA, JORGE ALBERTO**
45. MUNICIPALIDAD DE MARIANO I. LOZA. **MARZORATTI, JORGE D.**
46. MUNICIPALIDAD DE MERCEDES. **CASARRUBIA, ADRIAN**
47. MUNICIPALIDAD DE PASO DE LOS LIBRES. **SINCOVEZ, JOSE ALBERTO**
48. H.C.D. DE MARIANO I. LOZA. **MARZORATTI, JORGE D., GARCÍA, GRACIELA BEATRIZ**

2.3.1.2. FODA

Los cuadros que a continuación se presentan surgieron de los Talleres Participativos. En ellos se puede apreciar el ordenamiento que los actores de los talleres le dieron a los diversos elementos que conforman el análisis FODA. Las Fortalezas y Oportunidades están clasificadas en orden de prioridad de mayor a menor, en tanto que las Debilidades y Amenazas se ordenaron en sentido contrario.

ASPECTOS TERRITORIALES. Mejora del hábitat, infraestructura y servicios. Medio ambiente	
FORTALEZAS	OPORTUNIDADES
Región con muchos recursos naturales	Demanda de productos de la región
Potencial de agregar valor a la producción de los distintos sectores	Ubicación estratégica del corredor del Mercosur
Existencia del corredor Bioceánico	Políticas de bienestar social a solucionar problemas habitacionales
Existencia de espacios físicos para construcción de vivienda dignas	Políticas ambientales favorables
Desarrollo incipiente de plantas recicladoras.	
DEBILIDADES	AMENAZAS
Falta de desarrollo de vías de comunicación (fluvial, FFCC, vial)	Falta de desarrollo de vías de comunicación (fluvial, FFCC, vial)
Falta de energía	Falta de energía
Falta de políticas habitacional (éxodo de población)	Vertido de efluentes a los ríos. Profusión de represas. Calidad del agua afectada por contaminación
Falta de recursos humanos en materia ambiental	Desequilibrio entre la producción y el ambiente
Falta de concientización de la población en cuidados ambientales	Falta de integración en las cadenas productivas
	Predominio de intereses individuales sobre los colectivos
	Inexistencia de políticas de bienestar social



Tema: ECONOMIA DE DESARROLLO. Economía y producción regional, recursos y forma de organización. Actividades, cadenas de valor y potencialidades de desarrollo.

FORTALEZAS	OPORTUNIDADES
<p>Recursos naturales y ambientales favorables</p> <p>Ubicación estratégica en el Mercosur</p> <p>Diversidad economías regionales/ Actividades productivas</p> <p>Condiciones favorables para el desarrollo productivo</p> <p>Políticas de integración</p>	<p>Potencial desarrollo productivo en transformación de materias primas.</p> <p>Potencial turístico-histórico-rural-natural-creencias populares</p> <p>Demanda creciente de alimentos.</p>
DEBILIDADES	AMENAZAS
<p>Políticas de integración</p> <p>Falta planificación integral de desarrollo</p> <p>Recursos humanos</p> <p>Deficiencia en infraestructura vial</p> <p>Articulación entre público y privado</p> <p>Diversidad cultural, laboral</p> <p>Desarrollo energético y vial</p> <p>Falta valor agregado</p>	<p>Fluctuaciones de políticas nacionales que inciden en la región</p> <p>Predominio de intereses individuales o sectoriales sobre los colectivos</p> <p>Desequilibrio entre producción ambiente</p> <p>Déficit habitacional</p> <p>Cambio climático</p> <p>Políticas nacionales</p>

ASPECTO SOCIAL. Redes y actores regionales, reforma del Estado. Derechos fundamentales en educación, salud, seguridad y otros.

FORTALEZAS	OPORTUNIDADES
<p>Políticas de integración</p> <p>Alta participación de instituciones con incidencia en la región</p> <p>Reforma de constitución explicita el derecho de asociación de municipios</p> <p>Recursos humanos, naturales (valores, tradiciones, idiosincrasia)</p> <p>El incidente cooperativismo en la región (producción de alimentos, miel y fideos-Farmacia)</p>	<p>Mejora el nivel socio-económico y cultural de la población</p> <p>Logran equilibrio entre los distintos sectores</p> <p>Accesos laboral mejorando el potencial turístico e industrial de la región</p>
DEBILIDADES	AMENAZAS
<p>Analfabetismo</p> <p>Falta de planificación integral de desarrollo</p> <p>Falta de recursos humanos capacitados ante las demandas de la región (p/industrialización Producción agrícola-ganadera)</p> <p>Déficit habitacional</p>	<p>Desequilibrio entre producción y conservación recurso cultural</p> <p>Predominio de intereses individuales sobre los colectivos. Posicionamientos extremistas</p> <p>Política nacional, amenaza relativa frente a los intereses globalizados</p> <p>Los criterios adoptados para resolver la pobreza (planes sociales, no incentivo de la cultura del trabajo)</p> <p>Inestabilidad económica</p>



2.3.2 DIAGNOSTICO CUANTITATIVO

2.3.2.1 Fortalezas

Condiciones favorables para el desarrollo del sector productivo y turístico/ Existencia de recursos naturales con condiciones ambientales favorables, recursos humanos capacitados, culturales y productivos

Las actividades económicas de la Región 3 incluyen principalmente cuatro rubros: la ganadería, la forestación (incluye manufactura de productos forestales), agricultura (arroz) y citricultura; y en cuanto a la actividad secundaria, podemos encontrar los rubros de alimentos y bebidas, productos textiles, artículos de cuero y calzado, caucho y plástico, productos de metal.

En cuanto a la asistencia escolar en el 2001 se constató en la región un indicador del 32,1%, ligeramente inferior al promedio provincial (35,3%).

Población de 3 años o más que asiste a la escuela

REGIONES	Población de 3 años o más	Asiste	%
Región 1 CAPITAL	305.383	120.279	39,4%
Región 2 TIERRA COLORADA	96.940	34.493	35,6%
Región 3 CENTRO SUR	158.999	51.116	32,1%
Región 4 RIO SANTA LUCIA	183.229	58.430	31,9%
Región 5 HUMEDAL	68.115	23.071	33,9%
Región 6 NOROESTE	51.814	17.520	33,8%
Total Provincia	864.480	304.909	35,3%

Sin embargo cuando se aprecia la asistencia a los distintos niveles del sistema educativo existen algunos rasgos que ameritan ser resaltados. En cuanto a la asistencia la educación preescolar, la Región 1 CAPITAL ostenta la mayor proporción, **seguida por la Región 3 CENTRO SUR**, cuyo porcentaje prácticamente coincide con el promedio.

Asistencia por niveles de educación

REGIONES	% de asistencia a la educación primaria	% de asistencia a la educación preescolar	% de asistencia a la educación secundaria	% de asistencia a la educación terciaria
Región 1 CAPITAL	43,9%	98,0%	88,8%	39,7
Región 2 TIERRA COLORADA	33,2%	96,3%	81,6%	20,3
Región 3 CENTRO SUR	37,5%	96,6%	78,5%	17,2
Región 4 RIO SANTA LUCIA	34,3%	96,0%	74,5%	15,9
Región 5 HUMEDAL	31,4%	96,3%	74,5%	15
Región 6 NOROESTE	36,4%	97,7%	82,0%	18,6
Total Provincia	37,6%	96,9%	81,6%	26,1

Respecto a la asistencia a la educación primaria la región presenta **un alto porcentaje de asistencia (96,6%)**, en coincidencia con el promedio provincial (96,9%). En cuanto a la asistencia a la educación secundaria ocurre algo similar a la primaria; no así en lo que respecta a la educación terciaria, donde observamos en la región un valor por debajo de la media provincial.

Tomando como antecedente la matriz FODA del Plan Estratégico de la Micro Región (2008), cabe resaltar la capacidad microrregional para articular las tríadas: conocimiento, servicio e innovación, con campo, urbanidad y río; para propiciar la asociatividad, la especialización y la generación de actividades productivas y turísticas, fortaleciendo la identidad local.

Ganadería

La ganadería correntina contribuye en un 39,93% al PBG Agropecuario, siendo la participación de la ganadería bovina del 98,2%.

La producción ganadera, actividad tradicional de la provincia, ocupa aproximadamente el 80% del ter-

ritorio provincial (alrededor de 7 millones de hectáreas), principalmente, para la cría de bovinos, siendo la producción media de carne alrededor de los 40 kg/ha/año.

En la provincia coexisten dos modelos de producción ganaderos bien diferenciados, de uno y otro lado del río Corrientes. En la zona norte predominan los productos chicos, de bajo nivel tecnológico, poca inversión y con rodeos que nos superan las 100 cabezas, alcanzando alrededor del 10% del stock provincial de bovinos, en su mayoría de raza indio. La zona sur, que corresponde a la Microregión, por el contrario, es la más importante y la más productiva, presenta mejores tierra y mayor adopción de tecnología. Los rodeos aquí corresponden a hacienda de origen británico.

La actividad ganadera cuenta con mayor nivel tecnológico y mejores índices productivos respecto al resto de la provincia, ya que se ha esmerado en el refinamiento de sus rodeos.

El Departamento de Curuzú Cuatiá concentra alrededor del 50% de las existencias de ovinos de la provincia, siguiéndole en orden de importancia, Mercedes, Pasos de los Libres y Monte Caseros.

La hacienda refinada se cría preferentemente en el sur de Corrientes: Hereford, Shorthorn y Aberdeen Angus. La raza Charolais, en Monte Caseros, Pasos de los Libres y Curuzú Cuatiá. Existe un número importante de estancias y cabañas; en Curuzú Cuatiá solamente se registran más de noventa.

Cabe destacar que en Curuzú Cuatiá, se encuentra la Cooperativa de Productores Laneros (Coprolan) la que le otorga un mayor valor agregado al lavar y peinar la lana, siendo esta la única industria al norte del paralelo 42°.

Forestación

La región "Centro sur" posee aproximadamente un 28% de la superficie implantada provincial. Con un **suelo con aptitud agrícola media a alta**, destina prácticamente el 45% de su superficie implantada para el desarrollo de cultivos anuales y perennes, siendo los departamentos Monte Caseros, Curuzú Cuatiá y Mercedes los que realizan con mayor intensidad esta actividad.

Así mismo, los departamentos Monte Caseros y Pasos de los Libres se caracterizan respectivamente por destinar el 34% y el 76,5% de la superficie implantada para el desarrollo forestal. A ambos espacios el INTA los reconoce dentro de la Cuenca Sureste.

Como se ha mencionado en el aspecto previamente analizado, la base económica de la Región la constituyen las actividades primarias y las agroindustriales.

La estructura productiva se centra en la actividad agrícola ganadera y forestal, así como la industrialización de productos primarios como la producción de hilados y tejidos de algodón, la elaboración de yerba mate, tabaco y cigarrillos, el empaquetamiento de frutas y hortalizas y la molienda de arroz.

La cuenca Paso de los Libres-Monte Caseros ocupa 61.314,13 Km² lo que representa el 16,49% del total provincial. La actividad forestal es de menor importancia por la cantidad de Ha destinada a dicha actividad en relación a la ganadería pero muestra índices de densidad de has cultivadas similares a los de Santo Tomé e Ituzaingó.

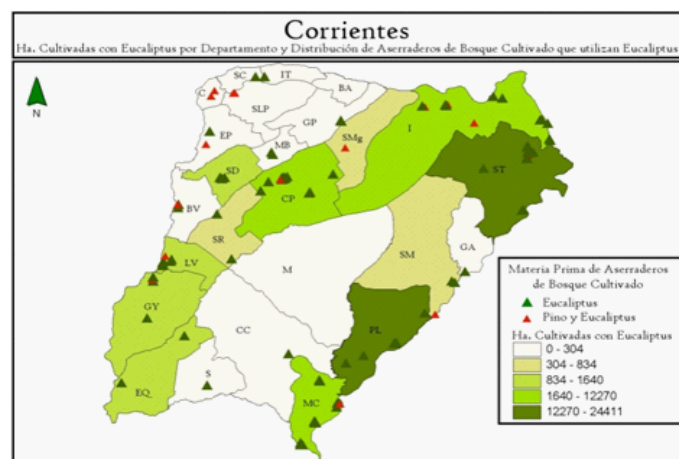

Fuente: CFI. Inventario Forestal de Corrientes

Como se observa en el cuadro siguiente el Departamento de Pasos de los Libres es el más importante con un 12% de la producción provincial, en tanto que el resto de los departamentos de la Región 3 apenas representan en conjunto el 5% de la producción de la provincia.



Cantidad de Ha cultivadas

Departamento	Ha. Pinos	% Ha Pino	Ha Eucalipto	% Ha Eucalipto	Total por Departamento	% Total Pcial.
P DE LOS LIBRES	9839,18	2,65%	34907,97	9,39%	44747,15	12,03%
MONTE CASEROS	757,007	0,20%	15809,97	4,25%	16566,97	4,45%
MERCEDES	221,17	0,06%	1291,82	0,35%	1512,99	0,41%
CURUZÚ CUATIÁ	137,49	0,04%	1058,36	0,28%	1195,85	0,32%
SAUCE			680,35	0,18%	680,35	0,18%

Fuente: CFI. Inventario Forestal de Corrientes. Elaboración propia.

Esta pobre performance productiva de la actividad forestal, se ve compensada con la industrialización de la madera.

Los cuatro Departamentos más importantes de la Región 3 poseen carpintería con escalas de producción similares a los de la Región 2, con un total procesado de 71.043 Pie²/Mes frente a los 87.734 Pie²/Mes provenientes de la Región 2, logrando además superar a esta última en cantidad de personal contratado.

En cuanto a la actividad de los aserraderos, la mayor concentración se encuentra en el Departamento de Monte Caseros con 26 aserraderos.

En esta región la cantidad de mano de obra ocupada en la actividad de los aserraderos asciende a 284, cifra muy inferior a los 2007 trabajadores ocupados en la Región 2³¹.

En base a los datos relevados por el Censo Foresto-industrial resulta evidente el aumento de productividad en plantaciones con manejo eficiente, que aún en sitios de baja calidad relativa, con la incorporación de tareas manuales sobre el suelo, como el drenaje y escorrentía³², también en esta Región, se observan terrenos que superan en crecimiento a las que carecen de la aplicación de este paquete tecnológico, aún en sitios de superior calidad. También se observa que la calidad de las tareas de plantación y manejo tiene un fuerte componente técnico. Corrientes transita en muchos aspectos lo que podríamos llamar "Selvicultura de precisión".

³¹ Fuente: CFI. Inventario Forestal de Corrientes.

³² La escorrentía describe el flujo del agua, lluvia, nieve, u otras fuentes, sobre la tierra, y es un componente principal del ciclo del agua

Arroz

A nivel nacional Corrientes es la principal provincia productora de arroz.

SUPERFICIE SEMBRADA Ha	2004/05	2005/06	2006/07	2007/08*
Entre Ríos	60.066	62.000	66.940	70.680
Corrientes	79.821	76.384	70.000	79.866
Santa Fe	13.200	15.637	17.490	21.593
Chaco	2.880	2.850	4.050	4.500
Formosa	3.700	3.500	3.400	4.020
Total País	159.667	160.371	161.880	180.659

En lo referente al área de siembra el total provincial es de 78.842 Ha, del Departamento que cuenta con mayor superficie es Mercedes con 17.196 ha lo que representa el 21,8% del total provincial. El segundo lugar corresponde a Curuzú Cuatiá con 14.930 hs (18,9%), mientras que en tercer término se encuentra Paso de los Libres con 8.019 Ha (10,2%). Estos tres departamentos representan el 50,9% del total provincial. El resto se reparte entre las Regiones Humedal y Rio Santa Lucia.

En relación al **rendimiento de la producción**, los niveles más altos se registraron en Corrientes con **6.240 Kg/Ha**, en segundo lugar Entre Ríos con 6.296 Kg/Ha y le siguen Formosa y Santa Fe con 5.600 y 3.500 Kg/ha respectivamente. Esto indica claramente la ventaja comparativa natural con que cuenta la provincia.

Cítricos

El cultivo cítrico más importante es de la naranja, le siguen la mandarina, el limón y por último el pomelo. Corrientes contribuye en la producción de cítricos a nivel nacional en un 10%.

Dos Departamentos concentran la producción con el 72,9% de la superficie implantada, ellos son Monte Caseros (60,4%) y Bella Vista (12,5%).

Las plantaciones de citrus en el Departamento de Monte Caseros, al cual pertenece Mocoretá, abarca una superficie de 17.000 hectáreas con una producción estimada de 189.000 toneladas de fruta de muy buena calidad, de las cuales el **treinta por ciento (30%) reúne las condiciones exigibles para ser exportadas.**

El Valor Bruto de Producción de la actividad citrícola del Departamento representa el sesenta y siete por ciento (67%) del valor del total de la producción agrícola del Departamento y el cincuenta por ciento (50%) de la producción citrícola de la Provincia.

La actividad está asentada en la existencia de una cantidad importante de pequeñas y medianas unidades económicas de explotación. Es generadora de mano de obra ya que demanda trabajadores para la recolección de los productos, lo que se realiza durante prácticamente todo el año calendario, además de otras actividades vinculadas a la producción y comercialización de los cítricos, como ser la poda de árboles y el procesamiento que se hace en los galpones de empaque, previo a su despacho a los distintos puntos de ventas.



Los productores poseen plantaciones de variedades que se pueden exportar, y las de menor calidad y variedades no demandadas por el mercado externo, se comercializan dentro de la provincia.

Turismo

Importantes valores paisajísticos de destino y de posta intermedia (origen – destino) en el importante corredor de turismo correntino.

Potencial turístico basado en patrimonio natural (Esteros del Ibera), cultural, histórico, gastronómico y religioso.

El patrimonio natural está compuesto por Los Esteros del Ibera, pesca y caza, los ríos Paraná y Uruguay, que son aprovechados por los corredores turísticos.

Las principales fortalezas en cuanto al turismo lo conforman:

- Los Esteros del Iberá.
- Pesca deportiva
- Caza mayor y menor
- Corredores turísticos³³



³³ Si bien Paso de los Libres no compone la Región 3, turísticamente se integra al corredor Micro Región del Sur Correntino.



CORREDOR ECOTURISMO Y AVENTURA

Mercedes
C. Carlos Pellegrini
Chavarría
Galarza
San Roque

MICRO REGIÓN DEL SUR CORRENTINO

Curuzu Cuatiá
Paso De Los Libres
Monte Caseros
Sauce
Mocoretá

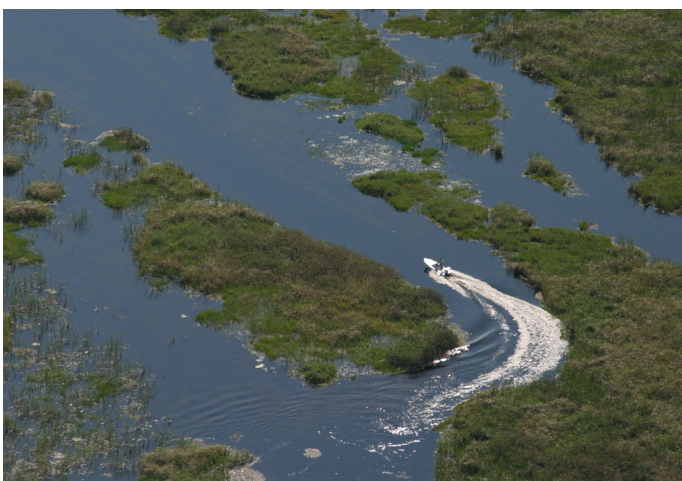

El "Corredor Ecoturismo y Aventura" vincula a las ciudades de Mercedes, Colonia Carlos Pellegrini y Paraje Galarza. En su carácter de principal portal de acceso a los Esteros del Iberá, la localidad Colonia Carlos Pellegrini es el punto de partida del corredor, el cual cuenta con atractivos tales como el avistaje de aves³⁴ y animales en su hábitat natural, caza y pesca, canotaje, trekking, mountainbike, turismo de aventura, 4x4, safaris fotográficos.

Recientemente se agregó a estos corredores la Ruta del Mate: este producto, patrimonio cultural, alimentario y gastronómico del país, tiene su propia ruta, que atraviesa las provincias de Corrientes y Misiones

Ubicación Geográfica Estratégica del Mercosur

La Micro Región ocupa el centro-este de la Mesopotamia Argentina, sobre la costa del Río Uruguay, zona estratégicamente ubicada en un punto central del MERCOSUR, con frontera común con Brasil y Uruguay (punto tripartito). Es además el cruce de los ejes de transporte y comunicaciones Norte-Sur y Este-Oeste (corredor Bioceánico) del MERCOSUR.

Los ex Departamentos correntinos de la Micro Región suman una superficie de **33.631 km²** (que corresponde al **37%** del total provincial).

La distancia, (tomado Curuzú Cuatiá como centro de la región) hacia diversos puntos importantes:

- Capital Federal: 652 km.
- Corrientes Capital (y puente Gral. Belgrano) 328 km.
- Paraná (Túnel subfluvial Hernandarias) 357 km.

En Paso de los Libres se encuentra el Puente Internacional que une con la ciudad de Uruguayana (BRA) y desde allí, hay 600 km. a Porto Alegre (BRA) -puerto de aguas profundas- y San Paulo.

Políticas de Integración

Esta región en especial cuenta con una historia institucional muy particular como es la de Integración en red intermunicipal, incluso con municipios de la vecina Entre Ríos, para constituir una nueva espacialidad llamada Micro Región del Centro-sur Correntino y Noreste Entrerriano. Asimismo, se menciona el proceso de integración Macro regional (MERCOSUR), que incluye a la Microrregión (triple Frontera).

Por otro lado, se destacan políticas de Integración territorial por infraestructura, entre ellas:

Pasos fronterizos

Dentro de la Provincia de Corrientes existen 14 pasos fronterizos, entre los fluviales y los que cuentan con vinculación física: 3 corresponde a la Micro Región:

- Paso de los Libres (50.000 habitantes), con el Puente Internacional "Agustín P. Justo – Getulio Vargas" le unen a Uruguayana (Brasil, 150.000 habitantes). Se conecta con la red vial a través de las Rutas Nacionales 14 y 117. Cuenta con conexión ferroviaria mediante la red de trocha media concesionada a la empresa ALL Mesopotámico SA, conectándose con la red brasilera, de trocha angosta, perteneciente a la misma empresa, que cuenta en Paso de los Libres con una base logística multimodal.. Constituye una necesidad la mejora y ampliación funcional del Puente Internacional, del que depende gran parte del flujo comercial argentino – brasilero.
- Yapeyú que, a través del Río Uruguay, se conecta J. Arregui, Uruguay.
- Monte Caseros, a orillas del Río Uruguay está enfrente de la línea fronteriza entre Uruguay, localidad de Bella Unión; y Brasil, localidad de Barra do Quaraí.

Aduanas, Depósitos Fiscales y Zonas Francas

En la provincia hay cuatro dependencias aduaneras, situadas en Corrientes capital, Goya, Paso de los Libres y Santo Tomé, correspondiéndose las dos últimas con pasos fronterizos. Paso de los Libres es la que concentra el mayor porcentaje de exportación –Importación. En cuanto a los depósitos fiscales, la provincia

³⁴ Los Esteros del Iberá cuenta con más de 350 de especies de aves.

dispone de dos de carácter general, ambos correspondientes a la aduana de Paso de los Libres: Translibres SA y Logística Mesopotámica SA.

Finalmente, aunque no se encuentra en funcionamiento, la ciudad de Paso de los Libres es la que presenta mejor perfil para la creación de una zona franca en la provincia. Es el paso terrestre más importante del flujo de bienes y turístico con Brasil, posee la infraestructura económica necesaria para la instalación de empresas y cuenta con conexión vial y ferroviaria con el resto de las regiones del país, siendo un relevante centro comercial y de servicios de la provincia.

Más de 10 años de consolidación como región

Con los traumas propios de toda institución, y quizás más dado su inédita identidad, esta institución ha sobrevivido a los tiempos, y sobre los municipios del lado correntino, aprovechando su dinámica organizacional y buena parte de su construcción anterior, se construyó un estudio con el objetivo de impactar sobre un espacio particular de su territorio, la región sur, lindante con la Provincia de Entre Ríos y fronteriza con las Repúblicas del Uruguay y el Brasil. El mismo permitió contar con herramientas territoriales conducentes a una estrategia de desarrollo que, incluyó tres temáticas claramente definidas: 1º.- Determinación de la infraestructura prioritaria, cubriendo los aspectos Económico – Técnicos, los Sociales y los Medioambientales. 2º.- La identificación de las Reformas Institucionales prioritarias, tendiente a la mejora de la calidad institucional y a establecer vínculos bidireccionales entre el Estado y la ciudadanía, y 3º.- La generación de propuestas de Acciones de Promoción Productiva, en los aspectos básicos de la economía regional.

Para la concreción de este estudio, se realizaron tareas de relevamiento de información preexistentes conducentes a elaborar un diagnóstico del estado de situación en el territorio referido, recogiendo información de fuentes tan diversas como organismos públicos, bibliografía específica, organizaciones no gubernamentales, e informantes calificados del propio territorio. Luego se procuró la realización de una tarea sistemática de vinculación territorial desde la base, organizando Jornadas de Participación Ciudadana, que aun signadas por la realización de elecciones legislativas y nacionales durante su transcurso, generaron insumos informativos de alto valor y gran riqueza informativa.

Con el análisis y diagnóstico de la base socio-

económica y el medio físico de la región, se realizaron en gabinete, tareas de determinación de la capacidad de desarrollo local existente, en virtud de los diversos componentes sociales, políticos, e institucionales que propician y sirven de apoyo al desarrollo local; se determinaron los ejes estratégicos y líneas de acción necesarias el desarrollo territorial.

El Sur de Corrientes ha dado un significativo salto en su institucionalidad territorial al prodigarse la creación de la Microrregión como organismo supra municipal que propenda al tratamiento con sentido integrador de las problemáticas comunitarias, y a la búsqueda de soluciones comunes en desmedro del salvataje individual.

Alta participación de instituciones con incidencia en la región

Esta región en especial cuenta con una historia institucional muy particular como es la de integración en red intermunicipal, incluso con municipios de la vecina Entre Ríos, para constituir una nueva espacialidad llamada Micro Región del Centro-sur Correntino y Noreste Entrerriano.

Con los traumas propios de toda institución, y quizás más dado su inédita identidad, esta institución ha sobrevivido a los tiempos, y sobre los municipios del lado correntino se construyó una encomiable y persistente institucionalidad. Sobre todo en lo relativo a actividades supramunicipales.

Uno de los antecedentes digno de destacar, es la elaboración del Plan Estratégico de la llamada Microrregión Sur de la Provincia, con la asistencia técnica del Consejo Federal de Inversiones (CFI), en el año 2008.

Dicho Plan aborda tres temáticas claramente definidas:

1º.- Determinación de la infraestructura prioritaria, cubriendo los aspectos Económico – Técnicos, los Sociales y los Medioambientales.

2º.- La identificación de las Reformas Institucionales prioritarias, tendiente a la mejora de la calidad institucional y a establecer vínculos bidireccionales entre el Estado y la ciudadanía, y

3º.- La generación de propuestas de Acciones de Promoción Productiva, en los aspectos básicos de la economía regional.

Se ha planteado además, una revisión de las actividades de sector productivo como fortalezas de cada una de las localidades, que al listarlas conforman una diversidad de economías en la región, lo cual no lo ven como una fortaleza sino como una debilidad por la falta de desarrollo de cada una de ellas. Sin embargo, la posibilidad de generar las condiciones para su desarrollo en cuanto a mejoramiento en infraestructura, servicios y reducción de costos energéticos, sumados a la incipiente generación de cooperativas, constituyen escenarios posibles para el desarrollo de la región.

2.3.2.2 Debilidades

Falta de condiciones que promueva el desarrollo industrial (costo energético/infraestructura vial)

La prestación del servicio de transporte es responsabilidad de una serie de empresas concesionarias que manejan el sistema interconectado conformado por el Sistema de Energía Eléctrica de Alta Tensión (líneas de 330 – 500 KV), un Sistema de Transporte de Energía Eléctrica por Distribución Troncal con líneas de transporte mayores a 132 KV y un Sistema de prestadores de la Función Técnica de Transporte con líneas iguales o inferiores a 132 KV pertenecientes a otros agentes del MEM no transportistas (Generadores y/o Distribuidores).

La red de transporte presenta una serie de falencias, motivo de una desigualdad en las inversiones respecto a las áreas de generación y distribución, lo que ha llevado a que la red de transporte de alta tensión funcione al máximo de su capacidad operativa: en una década, la generación de energía eléctrica creció un 70% mientras que la red de transporte tuvo una expansión del orden del 30% en extensión y menos de un 25% de potencia en la red de alta tensión y un 40% en la distribución troncal.

La demanda total de energía para el conjunto de la provincia de Corrientes corresponde –en datos de 2004- a 1.454 GW/h, que representa un 1,7% de la demanda total del MEM y un 35,51% de la demanda de la región NEA.

Las localidades de la Micro Región se encuentran interconectadas por un anillo abierto de 132 KV,

que las une a su vez a la represa de Salto Grande y una interconexión de emergencia con Uruguayana (Brasil). Está prevista la instalación de una Central de rebaje en las proximidades de Mercedes de la línea de AT (500 KV) que viene de Yacyretá, con lo que se cerraría el anillo.

El desarrollo de la red y las tarifas se aprecian como una debilidad muy marcada que no se ve como una ventaja comparativa para volver competitivo un emprendimiento industrial en la Región.

El eje vial vertebrador de la Micro Región lo constituye la Ruta Nacional 14, que recorre el territorio en sentido N-S y vincula los centros urbanos ubicados sobre los márgenes del Río Uruguay y el paso de conexión internacional con Brasil, Paso de los Libres –Uruguayana, formando parte parcialmente del corredor principal de integración del MERCOSUR – Chile, que abarca las regiones de mayor dinámica poblacional y económica del continente.

Otra vía de entrada a la Región es la Ruta Nacional 127, que la vincula con el túnel Subfluvial “Hernandarias” (Paraná – Santa Fé) y la Ruta E-O del MERCOSUR.

Destacan, además, las Rutas Nacionales 119 y 123 conectando las ciudades de Curuzú Cuatiá – Mercedes y las Rutas que atraviesan el territorio de la Micro región con sentido EO, 126 y 123, que conectan Sauce – Curuzú Cuatiá – Paso de los Libres, y Mercedes-Paso de los Libres, respectivamente.

Los mayores tránsitos en la ruta nacional 14 se observan entre el límite con Entre Ríos y el paso fronterizo Paso de los Libres – Uruguayana, es decir, en el territorio de la Región, además del puente Santo Tomé, más al norte, con valores TMDA en el orden de los 2000-2500 vehículos, según datos de la Dirección Nacional de Vialidad para 2004.

Respecto a las rutas provinciales, la 129 que permite el acceso a Monte Caseros desde la RN14 presenta un TMDA entre 1000 y 2000 vehículos.

El resto de las rutas provinciales que atraviesan la Micro Región (Nos. 126, 33, 47, 24,y 23) presentan un TMDA menor a los 200 vehículos.

Región 3 CENTRO SUR - Red Vial

Rutas Nacionales pavimentadas (km)	Rutas Provinciales pavimentadas (km)	Rutas de ripio o mejoradas (km)	Rutas de tierra (km)	TOTAL Rutas pavimentadas (km)	TOTAL Rutas (km)	km de ruta pavimentadas /km ²	km de ruta / km ²
530,0	256,2	1.025,7	506,7	786,2	2.318,6	0,03	0,08
23%	11%	44%	22%		100%		

Fuente: Elaboración propia en base a INTA información OT Corrientes 2010.

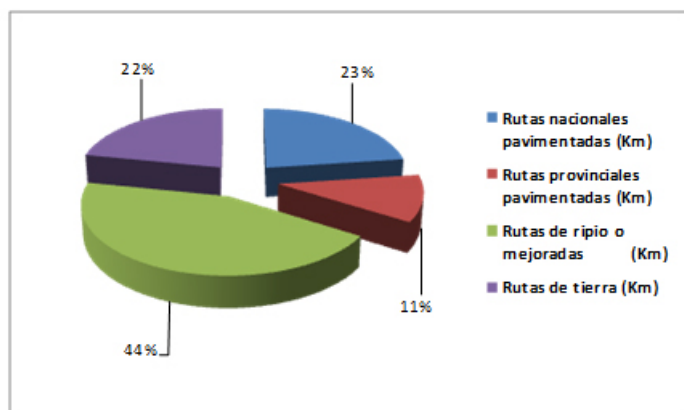

El 66% de las no son pavimentadas y respecto a los indicadores que presenta nuestro país respecto a la longitud de las rutas (Km) en general respecto a la superficie de la región 28.171km², que es de **0.183**³⁵ y el **0.08** constatado aparece como extremadamente reducido. No así el indicador rutas pavimentadas respecto a la superficie de la Región, que para el país es de 0.027 y para la Región **0.03**.

Bajo nivel de articulación entre el sector público y privado. Falta de inversiones públicas y privadas

- Políticas provinciales tendientes a centralizar inversiones en la capital, retardatorias del posicionamiento de productos de la microrregión.
- Falta de experiencias de asociatividad, comercializaciones conjuntas, innovación y desarrollo tecnológico.
- Falta de ordenamiento territorial para los aspectos productivos
- Falta de incentivos para la radicación de indus-

trias y servicios.

- Colapso funcional (y temido estructural) del puente internacional de Paso de los Libres y Uruguayana (diseñado para flujos de hace 60 años y carente de mantenimiento adecuado).
- Poca inversión en viviendas residenciales y cooperativas.
- Deficiente red vial para el servicio de Transporte de Carga y Pasajeros.
- Necesidad de mejoras en infraestructuras del sector portuario, energético, y servicios básicos de agua potable, alcantarillado, electrificación, recolección de residuos, telecomunicaciones y servicios bancarios
- Ausencia de planes estratégicos locales que puedan articularse a escala micro regional.
- Débil gestión participativa concertada de las instituciones de la sociedad civil.
- Inexistente vinculación entre el sistema científico tecnológico nacional con el sector productivo local.

Falta de recursos humanos calificados (técnicos), falta de oferta educativa.

Esto se ve reflejado en el índice de analfabetismo que se revela en la región, con valores que se encuentran por encima de la media provincial. Así, en tanto el porcentaje de población de 7 años y más analfabeta, en la provincia se sitúa en el 6,7%, en la Micro Región alcanza el 7,2%; con áreas rurales donde la ausencia de escuelas o probablemente el hecho de insertarse laboralmente a temprana edad o colaborar con el entorno familiar para

³⁵ www.dircaibe.org/Esta_Indicadores.htm

el sustento diario, sumado a las grandes distancias que existen entre las instituciones escolares, está dejando a una parte importante de la población sin un recurso tan básico como saber leer y escribir.

Tasa de analfabetismo Región Centro Sur Vs Provincia. (Población de 7 años y más). Año 2001

Regiones	No sabe leer	Sabe leer	Tasa de Analfabetismo total	Tasa de analfabetismo Varones	Tasa de analfabetismo Mujeres
Centro-Sur	10266	132807	7,2	8,1	6,3
Provincia	52521	728065	6,7	7,2	6,3

Fuente: Elaboración propia según datos de INDEC, Censo Nacional 2001.

Dado que la tasa para la provincia, está por encima de la media nacional, se puede inferir, una debilidad en la oferta educativa; haciéndose necesario promover establecimientos educativos en el territorio, especialmente en aquellos municipios donde no se cuentan con instituciones educativas o se localizan a grandes distancias.

Esta debilidad también aparece manifiesta al analizar los niveles de educación alcanzados en la región. En cuanto al fragmento primario completo/secundario incompleto, no hay mucha diferencia respecto de la media provincial; no así en los segmentos referidos a secundario completo / terciario o universitario incompleto (-4%), y sin instrucción/primaria incompleta (+4%).

Niveles de instrucción alcanzado

REGIONES	Población de 15 años o más	Sin instrucción/Primario Incompleto	%	Primario Completo/Secundario incompleto	%	Secundario Completo/Terciario o universitario completo	%	Terciario o universitario completo	%
Región 1 CAPITAL	222.190	36.810	16,60%	92.692	41,7%	72.341	32,6%	20.347	9,2%
Región 2 TIERRA COLORADA	65.445	22.054	33,70%	29.983	45,8%	9.707	14,8%	3.701	5,7%
Región 3 CENTRO SUR	112.074	37.147	33,10%	50.573	45,1%	18.155	16,2%	6.199	5,5%
Región 4 RIO SANTA LUCIA	127.089	48.439	38,10%	54.798	43,1%	17.286	13,6%	6.566	5,2%
Región 5 HUMEDAL	44.922	20.198	45,00%	18.583	41,4%	4.233	9,4%	1.908	4,2%
Región 6 NOROESTE	35.830	13.507	37,70%	15.910	44,4%	4.626	12,9%	1.787	5,0%
Total Provincia	607.550	178.155	29,30%	262.539	43,2%	126.348	20,8%	40.508	6,7%

Si se comparan los departamentos que conforman la Micro Región, se observa que la situación educativa es más crítica en Sauce, donde la mitad de la población considerada no ha recibido instrucción o tiene el ciclo primario incompleto. Los ex Departamentos que presentan la mejor situación educativa son Paso de los Libres y Monte Caseros.

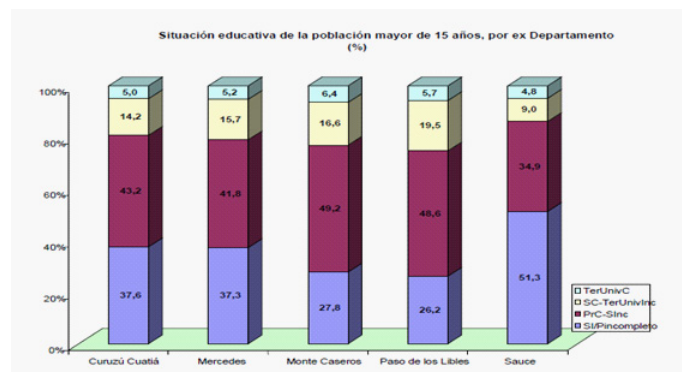

Como síntesis de lo expuesto se presentan conclusiones de la matriz FODA del Plan Estratégico de la Microrregión (2008):

- Escasa y en municipios nula oferta de centros de capacitación.
- Ausencia de política unificada con carácter regional en la materia.
- Poco plantel de capacitadores.
- Escasa calificación de personal para tareas de agregado de valor a los insumos locales

En este caso, se hace necesario aplicar políticas que permitan alfabetizar a este conjunto de personas, además de (posteriormente) favorecer la continuidad en la educación formal.

Déficit habitacional

Provincia de Corrientes - Población por Departamentos Región CENTRO SUR

	Censos Nacionales																			
	1970 (**)				1980				1991				2001				2010			
	Población	%no	Tasa %	%	Población	%no	Tasa %	%	Población	%no	Tasa %	%	Población	%no	Tasa %	%	Población	%no	Tasa %	%
Tasa aritmética vegetativa a natural	1,34				1,07				1,34				1,01				1,02			
Total Nación	23.364.431				27.549.480	19,6	1,81		32.615.928	16,7	1,41		36.260.130	11,2	1,06		40.091.359	10,6	1,12	
Total Provincia	564.147			100,0%	661.454	17,2	1,60	100,0%	795.594	20,3	1,69	100,0%	930.991	17,0	1,58	100,0%	993.338	6,7	0,72	100,0%
	2,4%				2,4%				2,4%				2,6%				2,5%			
Corrientes	33.748			6,0%	39.238	13,5	1,27	5,8%	39.922	4,9	0,38	5,0%	42.075	5,4	0,53	4,5%	44.394	5,5	0,60	4,5%
Miraflores	28.131			5,0%	31.210	10,9	1,04	4,7%	33.948	8,8	0,77	4,3%	39.206	15,5	1,45	4,2%	40.667	3,7	0,41	4,1%
María Caseros	25.237			4,5%	26.595	6,9	0,67	4,1%	29.390	8,9	0,78	3,7%	33.684	14,6	1,37	3,6%	36.338	7,9	0,85	3,7%
Puerto de los Libres	24.956			4,4%	31.156	24,7	2,23	4,7%	41.129	32,0	2,55	5,2%	46.326	12,6	1,20	5,0%	48.642	5,0	0,54	4,9%
Sauce	8.142			1,4%	8.572	5,3	0,52	1,3%	8.700	1,5	0,14	1,1%	9.151	5,1	0,50	1,0%	9.002	-1,3	-0,15	0,9%
Total	112.112			19,9%	127.649	13,9	1,31	19,3%	144.389	13,1	1,13	18,1%	161.291	11,7	1,11	17,3%	170.031	5,4	0,59	17,1%
Tasa de crecimiento vegetativo provincial					2,3				1,9				1,81				1,53			

PROVINCIA DE CORRIENTES - EVOLUCIÓN DE LA POBLACIÓN TOTAL Y DE LA REGIÓN CENTRO SUR

	1970	% IIX	tasa anual	1980	% IIX	tasa anual	1991	% IIX	tasa anual	2001	% IIX	tasa anual	2010	% IIX	tasa anual	2021	% IIX	tasa anual
Provincia	564.147			661.454	17,2	1,60	795.594	20,3	1,69	930.991	17,0	1,58	993.338	6,7	0,72	1.075.238	8,2	0,72
TIERRA COLORADA	112.112			127.649	13,9	1,31	144.389	13,1	1,13	161.291	11,7	1,11	170.031	5,4	0,59	181.359	6,7	0,59
% Pob. Total Prov.	20			19			18			17			17			17		

Fuente: Elaboración propia en base a los Censos Nacionales '60, '70, '80, '91, 2001 y 2010

blación del territorio crecería a una tasa estimada del **0.59% anual** (inferior al de su crecimiento vegetativo del **1.53%**), considerando la tasa anual inter censal más baja desde 1970, que es la del período 2001 -2010. Tomando el período 2010 al 2021 la población del territorio se incrementaría, de sostenerse la tendencia de la última década, en **11.328 habitantes**, a razón, en promedio, de **21** unidades familiares u hogares (4 personas) por mes. También resulta necesario destacar que la Región perdería más de **19.000 habitantes** en el período considerado, sosteniendo la tendencia registrada en las décadas anteriores en donde las tasas de crecimiento registradas resultan inferiores a la tasa de crecimiento vegetativo.

Según la información, Provincia de Corrientes. Hogares y población censada en ellos por tipo de vivienda según hacimiento del hogar. Año 2001" elab-

Provincia de Corrientes	Crecimiento Vegetativo	180.573	100%
	Emigración	-98.674	-55%
	Total	81.900	45%
Capital	Crecimiento Vegetativo	30.909	100%
	Emigración	-19.581	-63%
	Total	11.328	37%

Desde el punto de vista demográfico, la po-

orado por el INDEC³⁶ se puede calcular que para ese año, el **11.3%** (4.900 aprox.) de los hogares del territorio, presentaban un nivel **Crítico** (para el país el porcentaje fue del 10,5% y para la provincia 11,87%), mientras que el **22.6%** (9.800 aprox.) de los hogares presentaban un nivel **Patológico** (para el país el porcentaje fue del 19% y para la provincia 27.6%).

En síntesis, se encontrarían hacinados el **33.9%** de los hogares que contenían el **51%** de la población de la Región aproximadamente. Se debería construir para que el déficit tienda a cero en el mediano plazo, unas **252 viviendas** anuales en promedio, a lo que habría que agregar todos sus equipamientos complementarios (salud, educación, espacios libres y recreación, comunitario, seguridad, etc.), y sus infraestructuras (agua, cloacas, desagües pluviales, etc.).

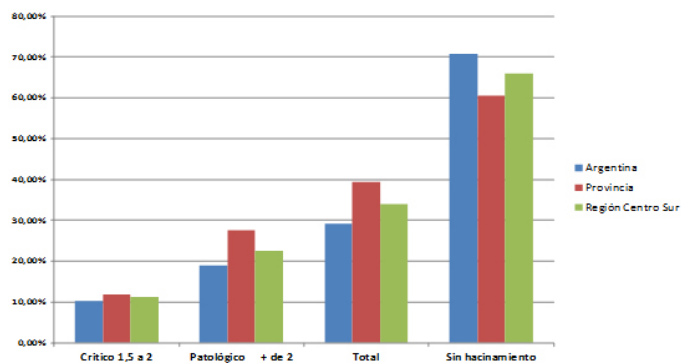

Falta de planificación integral de desarrollo

La planificación es la obra ordenada y programada correspondiente a la labor de gobierno. Motiva planes de desarrollo y expansiones de toda índole, generales y particulares. Es la interacción de todos los planeamientos sectoriales: físico – espacial (del uso del suelo), económico, social, financiero, normativo, habitacional, etc. con participación del criterio de gobierno, del funcionario o de la organización administrativa encargada de la puesta en práctica.

La planificación es el **planeamiento integral**, encuadrado, gestionado y visualizado desde la óptica de la toma de decisión gubernativa.

³⁶ http://www.indec.mecon.ar/censo2001s2_2/ampliada_index.asp?mode=18

Cuando se habla de un proceso de planificación se debería entender que se refiere a un sistema que integra y compatibiliza todos los planeamientos sectoriales, cualquiera fuera su naturaleza.

La dimensión expuesta lo ubica a la planificación como una actividad eminentemente política porque trata de la asignación de recursos, de la imposición de límites normativos, etc. y por ende, se lo puede definir como una actividad del Estado que hace al interés público.

El NO contar con un sistema de planificación imposibilita: tener una visión global del territorio en un proceso de cambio permanente; el logro de un objetivo común territorial, una mejor asignación de los recursos escasos ante problemas de magnitud creciente; **la superación de los costes de la improvisación**; y dotar al territorio de elementos de competitividad que permitan asegurar el progreso económico y social de sus habitantes.

Predominio de intereses individuales o sectoriales sobre los colectivos /posicionamiento extremistas

El alcance del interés público es amplio; la salud, seguridad y bienestar general engloban muchas cosas de la conducta humana en las sociedades. Estamos interesados en considerar el interés público en relación con el desarrollo territorial, y particularmente con la acción pública que busca asegurar la habitabilidad y desarrollo racional de la Región. El interés público implica la noción de control para fines públicos tal y como puedan ser distinguidos de los fines particulares económicos o sociales con “los valores del interés público” que suponen un segmento del sistema de valores comunitarios. Estos valores del interés público entran en juego en las acciones legales de las organizaciones formales del gobierno, a los que nos solemos referir como “acciones tomadas por el interés público”.

Mejorar el Nivel Socioeconómico y cultural de la población

La Región Centro Sur dispone de una dotación socioeconómica que varía en su conformación de acuerdo con la realidad de cada comunidad. La diversidad de volumen de los municipios que la integran y su ubi-

cación geográfica le otorgan características especiales.

Se observan notorias diferencias de calidad de vida y ambiente entre los propios componentes de la Microrregión. A fin de poner de manifiesto esta afirmación (tomada de la matriz FODA de la Microrregión – 2008), proponemos un Indicador (ISE) que resume las principales características que definen la situación de desarrollo económico de una región, y que nos permita identificar “unidades problemas” que la definen.

Para este indicador (ISE), se tomó como punto de partida la información producida por el Censo Nacional de Población Hogares y Viviendas del año 2001, pudiéndose actualizar la base datos con la información que resulte del Censo 2010 (hasta la fecha no disponible por municipios); permitiendo la comparación en el tiempo de cuatro variables claves para este análisis: el hacinamiento, educación, trabajo y cobertura social

A similitud del Índice de Desarrollo Humano, el ISE (Índice Socioeconómico) propuesto, puede variar entre 0 y 1; indicando un mayor nivel socioeconómico cuando asuma valores cercano a la unidad, y un menor nivel socioeconómico cuando el indicador se aproxime a cero³⁷.

Podemos categorizar los catorce municipios de la región y analizar su situación socioeconómica de manera comparativa, dándonos una visión integradora de realidad regional.

Sin dejar de lado la situación de la región en el entorno provincial, podemos ver en el cuadro que se expone a continuación, que 8 municipios presentan un escenario socioeconómico favorable, con un indicador por encima de los 0,500³⁸. Los restantes presentan un indicador socioeconómico por debajo de los 0,500; debiéndose resaltar la situación crítica de los municipios Perugarría y Tapebicúa.

En contraposición se observan aspectos negativos: la falta de condiciones para el logro del desarrollo regional (infraestructura, servicios, altos costos energéticos) y de servicios básicos y déficit habitacional que mejoren la calidad de vida de la población y propicien el arraigo.

Difieren del diagnóstico original respecto a las políticas de integración, refiriéndose al estado incipiente de acciones de integración regional, validando al PEP como una herramienta para alcanzar ese objetivo.

³⁷ Ver cuadro sintético Región Centro Sur.

³⁸ Propuesta de Regionalización Ley 5.960 – Artículo 39°

2.3.2.3. Oportunidades

Potencial desarrollo productivo en la transformación de materias primas

- Capacidad ociosa para competir y reservas genuinas de productividad
- Potencial aprovechamiento de los recursos naturales.
- Interés de la población de la microrregión para adaptarse a la diversificación de productos y la incorporación de tecnologías en los procesos productivos
- Rendimiento de bajo riesgo en la ganadería de cría sin uso de tecnología avanzada.
- Rendimiento controlado para la producción de arroz.
- Exposición tecnológica adecuada para la producción hortícola
- Mercado regional de productos demandados por la economía mundial

Potencial turístico (bienestar/termas/recursos naturales/histórico-patrimoniales)

El turismo se orienta hacia lugares con fuerte identidad cultural y hacia nuevos productos alternativos, como el ecoturismo, aventura, playas, termas, noche de paso con valor agregado y turismo salud (hierbas medicinales del lugar).

El turismo con variantes como la termal, los ecosistemas, lo patrimonial, tiene perspectiva de crecimiento y puede actuar como factor de ordenamiento y promotor del desarrollo regional requiriendo de una adecuada planificación territorial. Ya que el turismo, conceptualmente, crea trabajo directo, pero también puestos indirectos que pueden impactar significativamente sobre la economía regional donde sobresalen: la construcción, la industria agroalimentaria, las PYMES artesanales y los servicios entre muchos otros.

La ocasión de tener inversiones extra regionales en actividades turísticas y agroindustriales propias de la región, donde sobresalen la lana y la forestación

(industrialización para papel), los alimentos saludables (cítricos, arroz, etc.) y el termalismo (como vedette del turismo receptivo local), puede considerarse como sumamente auspiciosa.

Se destacan hidrográficamente **210 Km** de costa sobre el Río Uruguay (de los cuales 40 km se encuentran sobre el extremo norte del Lago de la Represa Salto Grande) y sus afluentes Miriñay (212 km) y Mocoretá (140 km), y al oeste 120 km sobre el Río Corriente que desagua al Paraná. También hacia el Nor-Oeste la Región linda con los esteros del Iberá (215 km) y del Corriente (100 km) y la Laguna Fernández (39 km²) y al Nor-Este con la Laguna Iberá (53 km²) y los Esteros del Miriñay (35 km). No obstante, es notoria la baja influencia que semejante caudal hidrográfico (que incluye vías navegables con calado de hasta 3 pies), ejerce sobre la economía y actividad del territorio.

Con poca inversión se puede recuperar el aeropuerto internacional de Paso de los Libres, ya se cuenta con el aeropuerto de Mercedes y desde ahí desarrollar turismo receptivo de corta duración para la Región.

Es decir, que con eje en los territorios dominantes, como por ejemplo Mocoretá para la citricultura, Paso de los Libres para los servicios de frontera, Monte Caseros para el termalismo, Mercedes para el turismo religioso, entre otros; debe conseguirse una red inclusiva mediante una estrategia territorial razonable, que tienda a construir una trama armónica que conjugue construcción de centralidades con sostenimiento y equilibrio territorial; imperativo necesario desde lo ambiental, lo social, lo empresarial y lo turístico. En concreto; es necesario que las intervenciones territoriales cumplan su rol articulador y eviten la formación de enclaves siempre asediados y siempre insostenibles. Por tanto pensar en un Plan Sostenible significa plantear políticas de integración territorial³⁹.

Ubicación estratégica corredor Mercosur

La zona de triple frontera que en Monte Caseros vincula en un punto a la Argentina con Uruguay y Brasil debiera ser potenciada como nodo que permita rápida circulación de personas, bienes, y servicios.

³⁹ CFI – Elaboración del Plan Estratégico de la Micro Región Sur de la Provincia de Corrientes – Informe Final. 2008.Pag. 130



El proyecto, impulsado por los municipios de frontera de los tres países, es un instrumento “físico territorial” que agilizaría el comercio de los países del Cono Sur Latinoamericano (Mercosur y Chile).

El corredor, que atravesaría todo el país pasando por Paso de los Libres; implicaría enormes beneficios para la región, integrando sus municipios con los de los países hermanos del Mercosur.

El eje del corredor sería la Ruta Nacional 150, que integra una red de caminos que componen lo que se ha llamado el Corredor Bioceánico, desde Porto Alegre (Brasil) al puerto de Coquimbo (Chile).

Demanda creciente de alimentos

La región 3 cuenta con acceso inmediato al mercado brasilero, como así también goza de una posición de privilegio ya que la RN 14 (autovía) proporciona acceso directo tanto a Entre Ríos como a Buenos Aires, lo que le permite integrar un mercado de 1.236.300 y 9.910.282 de personas respectivamente.

A esto se le suma la creciente demanda de alimentos generada por China e India y Rusia, países que en la actualidad presentan tasas de crecimiento positivas.

El peso de las exportaciones de la provincia de Corrientes puede ser observado en el cuadro siguiente:

CUADRO 52. Exportaciones según País de destino. En US\$

Países de Destino	Dólares FOB
Brasil	49.295.732,96
Estados Unidos	19.900.230,17
Chile	16.214.989,92
Venezuela	14.414.616,75
Rusia	5.954.993,74
Uruguay	5.721.626,09
Países Bajos	5.305.220,60
Senegal	4.852.152,81
España	4.256.409,04
Canadá	2.999.178,81
Otros	25.020.721,00
Total	153.935.871,89
PGB 2010 en \$	16.470.085.000
PGB 2010 en US\$	3.921.448.809,52

Fuente: Dirección Provincial de Estadísticas y Censos de la Provincia de Corrientes.

La apertura de nuevos mercados desde la triple frontera al MERCOSUR puede constituirse en una amenaza, si no se consolida el proceso de integración. Desde este punto de vista, surgen de la matriz FODA del Plan Estratégico de la Microrregión, las siguientes amenazas:

- Dominio de la actividad exportadora por parte de empresas ajenas a la región.
- Emigración de los jóvenes con mayor iniciativa por falta de oportunidades de inserción laboral y de los de mayores posibilidades económicas por falta de oportunidades de formación profesional.

Fluctuaciones de las políticas nacionales que inciden en la región

2.3.2.4. Amenazas

Desequilibrio entre la producción y el medio ambiente (conservación de recursos naturales/culturales)

Crecimiento desmedido y descontrolado de producciones agroindustriales, extractivas y de urbanidad.

Son numerosos los casos en que la producción de un bien que es útil para satisfacer ciertas necesidades humanas, implica ciertos riesgos para las personas que lo producen o para el ambiente o la comunidad cercana. El compromiso entre la producción exclusivamente detrás del lucro y la producción para obtener bienes necesarios, pero en condiciones compatibles con la calidad del medio ambiente, hace rato que está definido. La segunda faceta debe controlar a la primera. Los bienes deben ser producidos, pero en cada caso hay que encontrar la forma de preservar y mejorar el medio ambiente.

No lograr integración y caer en competencia entre ciudades y otros países (Brasil) intercambio con Brasil y Uruguay

Políticas nacionales orientadas a la emergencia coyuntural (a favor de la soja o expectante e indecisa respecto a la forestación y la madera, por ejemplo) sin considerar la potencialidad diferenciada de los territorios y su proyección hacia el Desarrollo Local Sustentable.

Que se desaprovechen los tiempos de crecimiento para realizar los cambios necesarios

Consideran Amenazas importantes la contaminación del recurso hídrico por vertido de efluentes y la falta de controles respectivos en contra de un desarrollo equilibrado entre explotación de recursos y la protección del ambiente, a partir de los emprendimientos sobre el río Uruguay.

Se reiteran la falta de políticas nacionales que promuevan el desarrollo como aspectos negativos recurrentes.

2.3.3 ÁRBOL DE PROBLEMAS CENTRO SUR

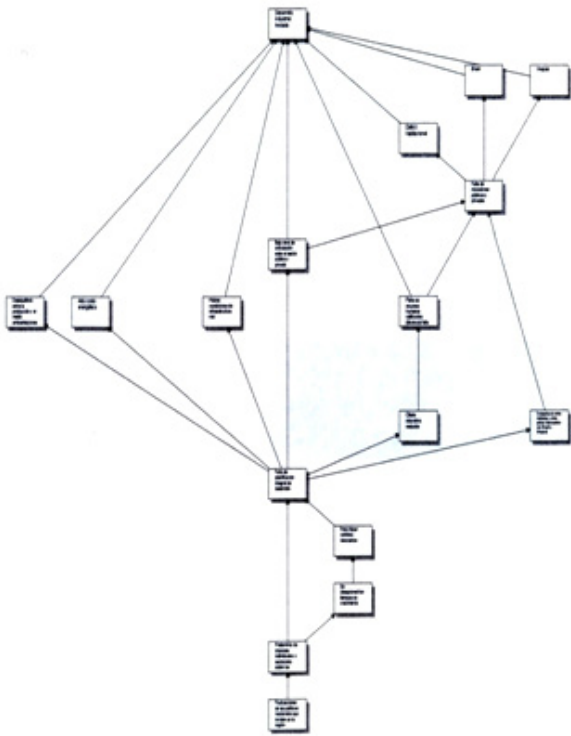

2.4 REGIÓN 4 – RIO SANTA LUCIA

La Región Río Santa Lucía se compone de los siguientes Municipios: Bella Vista; 3 de Abril; Esquina; Goya; Santa Lucía; Chavarría; Colonia Carolina; Colonia Pando; Cruz de los Milagros; Gobernador Martínez; Lavalle; 9 de Julio; Pedro R. Fernández; Pueblo Libertador; San Roque; Yatayti Calle

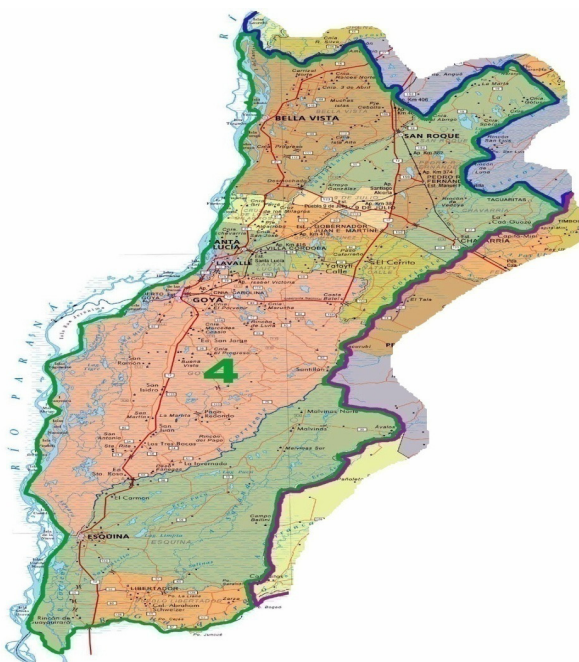

Región 4. Río Santa Lucía

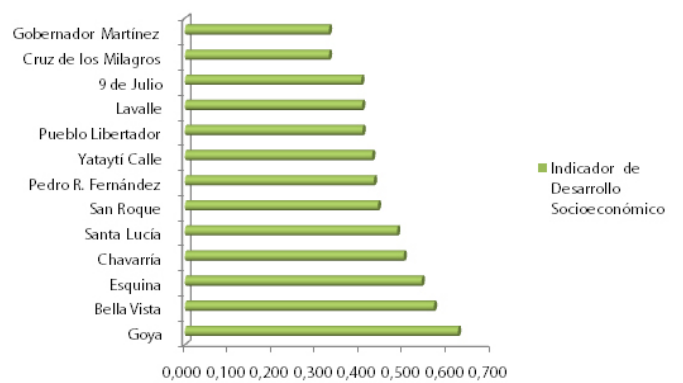

Cuadro Sintético Región 4	
Población 2010	202.655 Hab.
Bella Vista	37.212 Hab.
Esquina	30.747 Hab.
Goya	87.872 Hab.
Lavalle	28.601 Hab.
San Roque	18.223 Hab.
Superficie Total	14.454 Km²
Bella Vista	1.751 Km ²
Esquina	3.928 Km ²
Goya	4.840 Km ²
Lavalle	1.500 Km ²
San Roque	2.435 Km ²
Nivel de industrialización *	
Bella Vista	1,8 Industrialización en baja
Esquina	1,8 Nueva Industrialización
Goya	1,1 Industrial
Lavalle	0,1 No Industrial
San Roque	0,1 No Industrial
Indicador Socioeconómico**	
Goya	0,624
Bella Vista	0,569
Esquina	0,541
Chavarría	0,500
Santa Lucía	0,485
San Roque	0,441
Pedro R. Fernández	0,432
Yataytí Calle	0,428
Pueblo Libertador	0,406
Lavalle	0,405
9 de Julio	0,403
Cruz de los Milagros	0,329
Gobernador Martínez	0,329
Colonia Pando	S/D
Colonia Carolinas	S/D
Tasa de Egreso de Nivel Primario y Secundario***	
Nivel Primario	66,29%
Nivel Secundario	42,65%

* Encuesta 2010 a MIPyME industriales. Observatorio PyME Regional Provincia de Corrientes

** Propuesta de Regionalización de la Provincia de Corrientes

*** Datos correspondientes a 2009.

2.4.1. DIAGNOSTICO INDUCTIVO

2.4.1.1 Lista de Involucrados

Primer Taller

1. AGENPRO - AGENCIA REGIONAL DE DESARROLLO PRODUCTIVO RÍO SANTA LUCÍA: TITULAR - **GALARZA, MIGUEL HORACIO.**
2. ASOCIACIÓN CIVIL ESTUDIOS POPULARES – ACEP: TITULAR – **MACHUCA, MIGUEL ANGEL.**
3. ASOCIACIÓN DE COMISIÓN DE PEQUEÑOS PRODUCTORES ESQUINENSES: TITULAR - **VALLEJOS, ANTONIO ROBERTO** - SUPLENTE - **CAFFERATA, MARCELO OSVALDO.**
4. ASOCIACIÓN DE EMPLEADOS PÚBLICOS DE CORRIENTES: TITULAR - **BENITEZ, MARIA ESTER** - SUPLENTE - **BENITEZ, GLADIS.**
5. ASOCIACIÓN GENERAL JOSÉ SAN MARTÍN, TIRO FEDERAL ARGENTINO: TITULAR - **RIVERO, EDUARDO DANIEL.**
6. ASOCIACIÓN HORTÍCOLA RÍO SANTA LUCÍA: TITULAR - **BLANCO, PABLO CESAR.**
7. ASOCIACIÓN MUJERES RURALES EN ACCIÓN: TITULAR - **ORTIZ, CARMEN.**
8. CÁMARA EMPRESARIAL DE GOYA: SUPLENTE - **GALARZA, MIGUEL HORACIO.**
9. CONSEJO PROFESIONAL DE LA INGENIERIA, ARQUITECTURA Y AGRIMENSURA DE CTES: TITULAR - **PIASSENTINI, ALEJANDRO.**
10. COOPERATIVA AGROPECUARIA EL SAUCE: TITULAR – **BREST, CARLOS.**
11. FUNDACIÓN AGRUPAR: TITULAR - **LUPANI DE RIVAROLA, LILIANA MARÍA** - SUPLENTE - **CASTRO, JUAN ESTEBAN MARÍA.**
12. ROTARY CLUB ESQUINA – TITULAR - **GRANERO, ANALLIA** - SUPLENTE - **ESQUENÓN CENDRA, CRISTIAN SANTIAGO.**
13. SOCIEDAD RURAL DE GOYA: TITULAR - **PIASSENTINI, MATÍAS.**
14. INTA - CENTRO REGIONAL CORRIENTES: TITULAR - **LENSCAK, MARIO.**
15. PODER EJECUTIVO: TITULAR - **VILAS, CRISTIAN.**
16. MUNICIPALIDAD DE BELLA VISTA: SUPLENTE - **MORTOLA, JOSE GABRIEL.**
17. MUNICIPALIDAD DE COLONIA PANDO: SUPLENTE - **GOMEZ, RAMON HORACIO.**

18. MUNICIPALIDAD DE GOYA: TITULAR - **AVALOS, DANIEL JACINTO** - SUPLENTE - **AYALA, GUMERSINDO**.
19. MUNICIPALIDAD DE PUEBLO LIBERTADOR: TITULAR - **ZARATE, ROQUE**.
20. H.C.D. DE GOYA: TITULAR - **REYES LETELLIER, MARTA A.**
21. H.C.D. DE ESQUINA: TITULAR - **PIAGGIO, FERNANDO** - SUPLENTE - **VALENZUELA, MIGUEL ÁNGEL**.
22. H.C.D. DE SANTA LUCÍA: TITULAR - **CHICHI, CESAR CARLOS**.

INSTITUCIONES DE ORDEN PROVINCIAL

35. PODER EJECUTIVO. **BRAVO, LUIS RODOLFO**

INSTITUCIONES DE ORDEN MUNICIPAL

36. MUNICIPALIDAD DE BELLA VISTA. **MORTOLA, JOSE GABRIEL**
37. MUNICIPALIDAD DE GOYA. **AVALOS, DANIEL JACINTO, AYALA, GUMERSINDO**
38. H.C.D. DE ESQUINA. **PIAGGIO, FERNANDO, VALENZUELA, MIGUEL ÁNGEL**

Segundo Taller

23. AGENPRO - AGENCIA DE DESARROLLO PRODUCTIVO BELLA VISTA. **LOPEZ PEREYRA, EDGARDO**
24. AGENPRO - AGENCIA REGIONAL DE DESARROLLO PRODUCTIVO RÍO SANTA LUCÍA. **GALARZA, MIGUEL HORACIO**
25. ASOCIACIÓN DE CITRICULTORES DE BELLA VISTA. **BRUZZO, MIGUEL**
26. ASOCIACIÓN DE COMISIÓN DE PEQUEÑOS PRODUCTORES ESQUINENSES. **VALLEJOS, ANTONIO ROBERTO**
27. ASOCIACIÓN DE EMPLEADOS PÚBLICOS DE CORRIENTES. **BENITEZ, MARIA ESTER, BENITEZ, GLADIS**
28. ASOCIACIÓN HORTÍCOLA RÍO SANTA LUCÍA. **BLANCO, PABLO CESAR, POZZER, MARIO**
29. CÁMARA EMPRESARIAL DE GOYA. **GALARZA, MIGUEL HORACIO**
30. COOPERATIVA AGROPECUARIA EL SAUCE LIMITADA. **BREST, CARLOS**
31. SINDICATO DE EMPLEADOS DE COMERCIO DE BELLA VISTA. **SERIAL, GIULIA KARINA, SERIAL, ERNESTO MERLIN**
32. SOCIEDAD RURAL DE GOYA. **SANCHEZ, PABLO**



INSTITUCIONES DE ORDEN NACIONAL

33. INTA - CENTRO REGIONAL CORRIENTES. **LENSCAK, MARIO**
34. UNIVERSIDAD NACIONAL DEL NORDESTE. **LÓPEZ, PABLO**

2.4.1.2 FODA

Los cuadros que a continuación se presentan surgieron de los Talleres Participativos. En ellos se puede apreciar el ordenamiento que los actores de los talleres le dieron a los diversos elementos que conforman el análisis FODA. Las Fortalezas y Oportunidades están clasificadas en orden de prioridad de mayor a menor, en tanto que las Debilidades y Amenazas se ordenaron en sentido contrario.

TERRITORIO INTEGRADO	
FORTALEZAS	OPORTUNIDADES
Recursos Naturales – (Abundancia: Agua y Suelo) Infraestructura disponible Infraestructura (educativa y social) disponible	Aprovechamiento Energético Buena generación de energía <i>aunque con déficit en el transporte y la distribución</i>
DEBILIDADES	AMENAZAS
Falta de Infraestructura en Hospitales Públicos/centros de salud Escasez de electrificación rural Falta de caminos rurales, vivienda rural, Salud y educación rural	Deterioro del Medio Ambiente por uso indiscriminado <i>de los recursos naturales; degradación de los recursos naturales</i> Restricción o limitación de Recursos Energéticos Contaminación napas-ríos-lagunas; uso inadecuado de agroquímicos

ASPECTOS DE LA ECONOMIA PARA EL DESARROLLO	
FORTALEZAS	OPORTUNIDADES
Actividad primaria (arroz, ganadería, forestación, horticultura); existe Materia Prima Presencia de Actores <i>sociales y políticos en este proceso</i> Servicios <i>para la producción primaria – Turismo desarrollado en algún grado, relacionado a recursos naturales.</i>	Turismo <i>brecha para desarrollar la actividad</i> Sub aprovechamiento Agropecuario Industrialización excedentes producción primaria Denominación “de origen” <i>como nicho para explorar y desarrollar</i> Necesidades alimentarias globales <i>por ser región productora</i>
DEBILIDADES	AMENAZAS
Falta de integración horizontal y vertical de las cadenas productivas Insuficiente transformación <i>de productos primarios; falta de Frigoríficos-Pasteras-“cuarta gama en alimentos”</i> <i>Insuficiente desarrollo de Cadenas de valor</i> Corredores productivos para comercialización <i>escasamente desarrollados o no desarrollados en algunas ramas de actividad.</i>	Éxodo de Recursos Humanos <i>calificados; particularmente éxodo Rural</i> Asimetrías regionales

ASPECTOS SOCIALES	
FORTALEZAS	OPORTUNIDADES
Recursos Humanos disponibles Instituciones Sociales <i>presentes en el territorio.</i> Infraestructura (educativa y social) disponible	Política destinada a calificar la mano de obra “calificada”
DEBILIDADES	AMENAZAS
Falta de Infraestructura en Hospitales Públicos/centros de salud Falta de interrelación/articulación entre los actores sociales (cooperativas, pymes, etc.) Falta de responsabilidad social en aspectos relacionados al tránsito, basura, etc.	Entre los jóvenes, excesivo crecimiento de las “redes sociales” que los aleja de la realidad. Éxodo de mano de obra calificada

2.4.2 DIAGNOSTICO CUANTITATIVO

2.4.2.1 Fortalezas

Recursos Naturales

Los recursos naturales existente en la región dan sustento a sus sectores productivos predominantes: Tabaco, Horticultura y Citricultura.

La región Río Santa Lucía produce prácticamente el **100% del Tabaco** de la provincia, destinando para el mismo unas 3.980 hectáreas. En la provincia de Corrientes se produce principalmente la variedad criolla correntina.

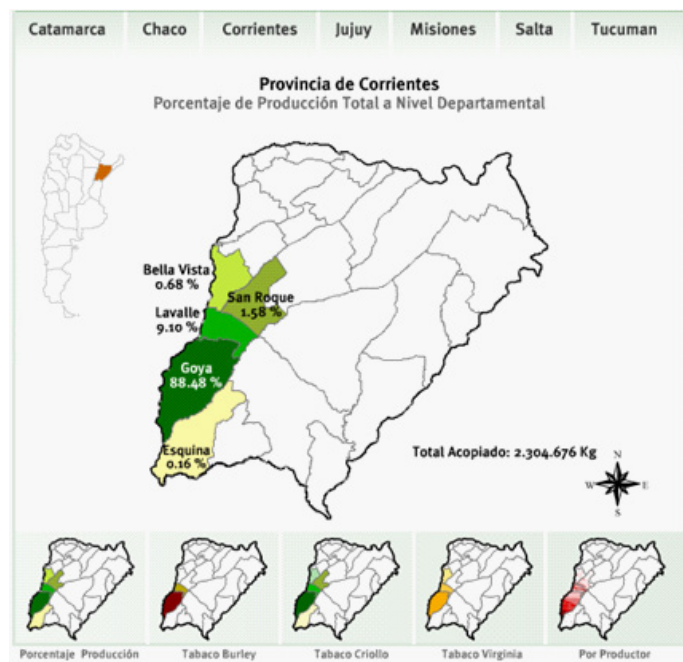

Fuente: PRAT. Programa de Reconversión de Aéreas Tabacaleras. SAGPyA.

Zonas Productoras de Tabaco

La Región Río Santa Lucía cuenta con 9.225 hectáreas sembradas con cítricos. Puede observarse que los cultivos cítricos más importantes en la Región son la Naranja y el Limón. El pomelo, sin embargo, tiene muy pocas hectáreas cultivadas. La edad promedio (ponderada al 2010) de las plantaciones comerciales es la siguiente: un 70 % está alrededor de los 10 y 20 años y

un 30 % con edad superior a los 25 años.

La capacidad de oferta primaria ronda las 220.000 toneladas anuales de diferentes especies y variedades cítricas, y está presente durante 8 a 9 meses del año.

El conglomerado hortícola de Llavalle y Bella Vista constituye una de las principales zonas del país en producción de hortalizas bajo cubierta, principalmente de tomate y pimiento. Teniendo en cuenta los datos aportados por el Ministerio de Producción, Trabajo y Turismo de la Provincia de Corrientes (MPTYT), **los departamentos con mayor producción hortícola de la provincia son Llavalle, Bella Vista y Goya**, en ese orden, los que concentraron el **47,6% de la superficie** y el **68,2% de la producción hortícola provincial**. En cuanto al valor bruto de la producción estos tres departamentos representaron el 75% provincial.

Particularmente, los departamentos de Bella Vista y Llavalle cuentan con una **muy buena oferta agroclimática para estos cultivos**, determinada por la **disponibilidad de recursos hídricos, bajo días de heladas y suelos óptimos** que permiten la obtención de **primicias** y una presencia continua de la producción en los mercados.

Figura N° 1.5.1. Participación por departamentos de la producción hortícola provincial (en Tn.)

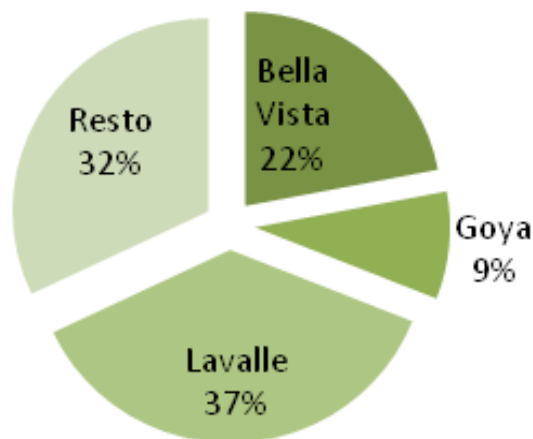

Fuente: Servicio de Información Agroeconómica del MPTYT de la Prov. de Corrientes.

Asimismo, esta región se caracteriza por desarrollar en el 37% de la superficie agraria cultivos perennes y anuales, con distribución prácticamente homogénea en la totalidad de los departamentos que la componen. (Ver Gráfico N° 10).

Gráfico N° 10

REGIÓN RÍO SANTA LUCÍA
Superficie total de EAPs implantadas según tipo de uso de la tierra. CNA 2001

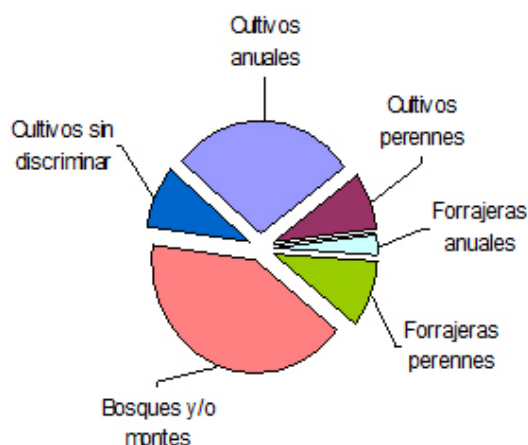

Fuente: Elaboración propia basado en datos estadísticos correspondientes al CNA 2002, INDEC

Mano de Obra calificada

Se observa en el cuadro expuesto a continuación, que en la región⁴⁰, el empleo público no es relevante, con un valor muy inferior a la media provincial para el año 2001. En cambio, el 40,5% de la población se encuentra empleada en el sector privado, pudiendo incidir la presencia de agroindustrias de capital privado, o comercios en los espacios urbanos. Por otra parte, la segunda categoría ocupacional de importancia en la región es el trabajador cuentapropista que representa para el mismo período el 27,3% de la población ocupada.

Categoría Ocupacional						
Regiones	Obrero/Empleado sector público (%)	Obrero/Empleado sector privado (%)	Patrón (%)	Trabajador cuenta propia (%)	Trabajador familiar (%)	Total Población ocupada mayor 14 años
Río Santa Lucía	18,8	40,5	4,1	27,3	9,3	49.173
Provincia	26,9	40,5	4,2	23,5	4,9	231.120

Fuente: Elaboración propia según datos de INDEC, Censo Nacional 2001

⁴⁰ Sobre el total de habitantes en la región, el porcentaje de población ocupada (2001) para Río Santa Lucía es del 18,4%.

Falta de Participación en las asociaciones

En la región, existen experiencias de actividades supramunicipales, de trabajo conjunto entre instituciones público –privadas y organizaciones de la sociedad civil.

Ejemplo de ello, es la Agencia de Desarrollo Río Santa Lucía, asociación civil sin fines de lucro, conformada por socios institucionales de los sectores privado y público, que vienen brindando servicios de apoyo a pymes, emprendedores y productores agropecuarios de la microrregión, constituida en sus inicios por solo siete municipios (Lavalle, Santa Lucía, Gobernador Martínez, Cruz de los Milagros, Yataytí Calle, Goya y Colonia Carolina); a los cuales se sumaron otros 8 municipios (9 de Julio, Bella Vista, Chavarría, Colonia Pando, Esquina, Pedro R. Fernández, Pueblo Libertador y San Roque); integración que fue bienvenida, aunque cabe destacar que la mayor cantidad de participantes, dificultó de participación de las instituciones.

Pese a las experiencias de actividades conjunta en la microrregión, todavía se observa un bajo nivel asociativo por parte de los sectores productivos, lo cual repercute en las posibilidades de acceder a herramientas financieras, y a modalidades más eficientes de producción y gerenciamiento de la explotación.

Salud

Si se tiene en cuenta el grado de cobertura social que tiene la población de la región en estudio, los datos son más que elocuentes, con un indicador del 69,6%, mayor a la media provincial (62,1%). Esto implica que hay un **importante conjunto de personas sin cobertura social**, que se traduce en una recarga de población que concurre a establecimientos sanitarios públicos, los cuales no siempre cuentan con la infraestructura adecuada para atender a toda la demanda de enfermos.

Región	Población Sin obra Social (%)
Río Santa Lucía	69,6
Total Provincial	62,1

Fuente: Elaboración propia según datos de INDEC, Censo Nacional 2001

Integración socio productiva de la región

Si bien el consumo de tabaco es perjudicial para la salud (tanto para fumadores activos como pasivos), cuenta con políticas de sostén oficiales. Ello se debe a que en términos de empleo su papel social se muestra importante. Una explotación de **tabaco** puede demandar alrededor de **130 jornales por hectárea**.

La **horticultura**, por su parte, conforma un sector de gran dinámica que promueve la ocupación de **mano de obra con distintos niveles de instrucción: de 8 a 12 empleos por hectárea**.

Como aspecto negativo, una parte importante de la **mano de obra utilizada en el sector no se encuentra registrada debidamente**. Según fuentes locales, una de las causas principales que ocasionan esta situación es la alta carga de aportes que debe cumplir mensualmente el empleador (50% del valor del jornal). Siendo esta una actividad de uso de mano de obra intensiva, hace que el productor hortícola afirme como inviable poder cumplir con todas las obligaciones patronales.

Actores sociales involucrados

El hecho de contar la Región con dos agencias de desarrollo, la Agencia de Desarrollo Productivo Río Santa Lucía (AGENPRO)⁴¹, integrada por los municipios de Lavalle, Goya, Yatai Calle, Cruz de los Milagros, Santa Lucía, Gobernador Martínez, y Colonia Carolina, y las organizaciones Asociación de Comercio, Industria y Producción de Goya, y Cooperativa de Productores Tabacaleros y Agropecuarios - Corrientes Ltda.; y la Agencia de Desarrollo de Bella Vista apoyada por el municipio, garantizan el involucramiento de actores estratégicos en el proceso de desarrollo del territorio.

Este núcleo básico de actores abre las posibilidades de diseñar e **implementar una estrategia territorial**, construir **una agenda** de la problemática regional y **buscar soluciones** en un marco de complementariedad y compromiso **público-privado** y consolidarse como animadores centrales en la construcción de la competitividad territorial y el desarrollo regional, oficiando como instrumento participativo y facilitador para la interacción entre las organizaciones públicas, privadas y de la sociedad civil a las que se agregan las misiones de las entidades registradas en CCEDS Regional, que no están integradas a las Agencias mencionadas anteriormente.

Proyectos consensuados

Como se dijo al abordar el tema de Actores sociales involucrados, el contar con dos activas Agencias de desarrollo permite inducir sobre la existencia de proyectos ya sea en curso de gestión y/o de implementación de la más variada temática.

⁴¹ <http://www.agenpro.org.ar/esp/>

2.4.2.2 Oportunidades

Integración Regional por obras de infraestructura (puerto y puente)

Es indudable que la localización del territorio sobre la Hidrovía del Paraná-Paraguay le otorga una ventaja comparativa inigualable a partir del desarrollo del transporte fluvial y su infraestructura asociada, los puertos.

Resulta rigurosamente cierto que luego del marítimo, el transporte fluvial es el modo que mayores economías de escala produce. No obstante, esas ventajas se pierden cuando la vía navegable interior no reúne las condiciones necesarias para su total aprovechamiento. De tal manera, el modo y las condiciones de la ruta, en nuestro caso los ríos, deben desarrollarse en forma armónica, como un todo.

El transporte fluvial es apto para trasladar mercaderías pesadas de bajo precio, en especial gráneles sólidos y líquidos; en general, es recomendable para productos de gran volumen con relación a su valor y que no exigen, por su naturaleza, un transporte a corto plazo, ya que el ritmo del transporte fluvial es lento. Podría afirmarse que, con adecuada infraestructura y vehículos fluviales, el modo fluvial es el más económico de los modos interiores de transporte de mercaderías (comparativamente con el ferroviario y con el carretero).

Otras ventajas que tiene el modo fluvial son sus bajos niveles de accidentología y de impacto ambiental por emisión de gases o ruidos, especialmente con relación otros medios de transporte. Una barcaza fluvial de mil quinientas toneladas equivale a treinta vagones de ferrocarril de cincuenta toneladas cada uno o a cincuenta y cuatro camiones de veintiocho toneladas cada uno.

El transporte fluvial competitivo se basa en:

1. Existencia de zonas industriales y agrícolas desarrolladas a lo largo del río.
2. Existencia de un puerto importante en la desembocadura del río o cerca de ella (para el caso Rosario - Buenos Aires)
3. Costos competitivos de la tonelada por kilómetro para determinadas mercaderías
4. Adecuadas conexiones con el modo terrestre (ferroviario y carretero) y, en menor medida, con el modo marítimo, para implementar operati-

vamente el transporte multimodal. A tal fin, la creación de Terminales Interiores de Carga (TIC) a lo largo del recorrido del río, como centro de transferencia de cargas de un modo a otro.

La interconexión vial entre Goya (Corrientes) y Reconquista (Santa Fe), nace de la necesidad de conectar las redes viales de ambas provincias. La obra implicará una inversión de 800 millones de dólares, comenzará en la Ruta 11, a ocho kilómetros al Norte de la ciudad de Avellaneda, en la Provincia de Santa Fe, y finalizará en la Ruta Provincial 27, a cinco kilómetros al Sur de la localidad de Lavalle, en Corrientes. Tendrá una extensión de 41 kilómetros y contará con 16 puentes en planicie y un puente atirantado sobre el río Paraná que será el más grande del país.

Actualmente, la Mesopotamia tiene siete conexiones viales con los países vecinos y solamente cuatro con el resto de la Argentina. La interconexión vial Goya – Reconquista, junto a las obras existentes en Corrientes – Resistencia, Santa Fe – Paraná, Rosario – Victoria y Zárate – Brazo Largo, mejorará la integración de la Mesopotamia argentina al resto del país.

Esta conexión, además, forma parte de importantes planes regionales, nacionales e internacionales de integración de transporte multimodal como son el Eje Capricornio y el Eje Mercosur Chile del IIRSA (Sistema de Integración de la Infraestructura Regional Sudamericana) y el Plan Estratégico Territorial de inversión en obra pública para la Argentina del Bicentenario⁴².

Desarrollo Agroindustrial Y Turismo

Agro y foresto industrial

Sector Tabacalero

En cuanto a la Industrialización, en Argentina este eslabón está en manos de dos grandes empresas, Massalin Particulares (subsidiaria de Phillip Morris) y Nobleza Piccardo. La primera de ellas cuenta con una planta en Goya la que en la actualidad cuenta con 274 empleados, y según el rendimiento del tabaco, se ubicó primera entre las fábricas de Phillip Morris Latinoamérica.

⁴² <http://www.cfired.org.ar/Default.aspx?nId=12694>

Sector cárnico industrial

El eslabón industrial esta incipientemente desarrollado en Corrientes, existiendo una muy baja capacidad de faena en relación a la producción primaria de la provincia. El ganado engordado en la provincia que es faenado en la misma se estima que no supera el 20%, enviándose el diferencial en pie hacia frigoríficos de otras provincias donde son faenados y, en muchos casos, vuelven para ser comercializados en carnicerías y supermercados locales.

El desarrollo incipiente del eslabón hace que no se aprovechen tampoco ciertos productos de oferta conjunta como el cuero y las menudencias. La falta de infraestructura que asegure la cadena de frío condiciona fuertemente al eslabón.

En la Región Río Santa Lucía (4) se localizan tres Establecimientos, uno en Bella Vista (Cooperativa Ganadera Bella Vista Limitada), otro en Goya y otro en Esquina (Frigorífico Río Corriente). De la información cualitativa revelada en entrevistas personales, se detectó que las condiciones citadas para la provincia se hacen presentes en la Región.

Industria Hortícola

En el departamento de Bella Vista, se encuentra localizada la agroindustria ("Huertas industriales"), que procesa Pimiento para su enlatado. La elaboración del mismo es estacional, se concentra en la cosecha del producto. Esta Industria se encuentra integrada en la producción primaria.

También, en el departamento de Bella Vista, se encuentra instalada una empresa industrializadora de pulpa de frutilla.

En la ciudad de Santa Lucía, la Cooperativa posee un galpón para procesamiento de frutilla y congelado de la misma. Dichas instalaciones no se encuentran en funcionamiento en la actualidad.

Sector cítrico industrial

La industria cítrica de Corrientes posee un equipamiento básico que consiste en máquinas extractoras provistas por la FMC. Las concentradoras o evaporadoras más empleadas son las del tipo APV y otras. La capacidad industrial instalada es de unas 900 toneladas de frutas por día y se trabajan alrededor de 180 días/año procesándose no más de 120.000 tn. lo que genera en años normales de producción una **capacidad ociosa del 40 %**. De las 4 Industrias instaladas, hay 3 en el Departamento de **Bella Vista** y una en Monte Caseros.

Dentro de los productos industriales los jugos concentrados congelados (principalmente de naranjas) constituyen el derivado más importante, le siguen en importancia los aceites esenciales, la cáscara deshidratada (para fabricación de pectinas) y pellets para forraje o alimento de ganado.

Los cremogenados constituyen también una actividad en la industria de jugos cítricos. Estos productos son elaborados por empresas de menores dimensiones y se emplean para la elaboración de bebidas destinadas al consumo regional.

El mercado interno de jugos está en evolución y expansión y la oferta y la demanda están compuestas por jugos para diluir, jugos en polvo y jugos puros. Los jugos puros (o naturales) constituyen en la actualidad un segmento muy dinámico en el mercado nacional.

Sector forestal industrial

En el caso de la Región Río Santa Lucía, los productos que se elaboran tienen un grado de valor agregado mayor que en la generalidad de la provincia. Esto se debe a que el Aserradero con Remanufactura cuenta con Cámaras de Secado propias que permiten reprocesar la madera. Así, entre sus principales productos se encuentran Madera Cepillada, Madera Perfilada, Custocks y Blanks, Molduras, Molduras Pintadas, Pellets de Madera, Balustres y Tableros.

Turismo

Corredor	Municipios que Abarca en la Región	Productos Ofrecidos
Corredor del Paraná Sur	Bella Vista, Santa Lucía, Goya y Esquina.	Playas y Balnearios, Pesca, El Carnaval, Turismo Alternativo, Deportes Náuticos, Turismo Rural y de Estancias.

Productos Turísticos Ofrecidos en la Región 4:

Playas y Balnearios: El Paraná se ofrece para ser contemplado desde unas imponentes barrancas, increíbles balcones al río, desde donde deja ver sus dimensiones asombrosas y la extensión de sus playas. Existen dentro de la propuesta de playas y balnearios de Corrientes, excelentes bares y proveedurías, que se instalan a la vera de estos causes, brindando servicios de primera calidad. En estos establecimientos el turista puede acampar, utilizar bajadas de lancha, o alquilar equipos de pesca deportiva.

Pesca: La pesca variada de Dorado, Pacú, Surubí, Patí, Manguruyú y Boga; y específicamente la Fiesta Nacional del Surubí en Goya potencian este tipo de turismo en la Región.

El Carnaval: Enraizado en la cultura de la provincia, el carnaval de Corrientes es una tradición que quiere ser compartida cada verano, dejando abierta esta convocatoria al resto del país. Están estos presentes en cada uno de los Municipios de la Región.

Turismo Alternativo: Los diferentes destinos de turismo en Corrientes son ideales para practicar canotaje, trekking, mountainbike, turismo de aventura, 4x4, safaris fotográficos, birdwatching o fascinarse con senderos de interpretación. En la Región Río Santa Lucía son especialmente populares las actividades acuáticas.

La caza y pesca en Corrientes están permitidas en todas sus modalidades, siempre y cuando los interesados tengan en su haber las habilitaciones correspondientes para realizar estas actividades.

Deportes náuticos: Todos ellos tienen su espacio en la propuesta de turismo en Corrientes, como la navegación a vela o motor, canotaje, kyaquismo, sky acuático, Jetsky y windsurf.

Turismo Rural y Estancias: se pueden encontrar atractivas estancias con diversas propuestas de turismo rural en la provincia de Corrientes. En las Estancias de la Región Río Santa Lucía se encuentran diversas actividades y la calma necesaria para reponer energías. El turismo rural en Río Santa Lucía ofrece actividades de



lo más variadas, como paseos en lancha, caminatas, safaris, canotaje, cabalgatas, 4 X 4, fotografías, avistaje de aves. La posibilidad de degustar comidas caseras, pasear en carruaje, refrescarse en piscinas, practicar la caza y la pesca deportiva.

Políticas Productivas Para La Región

Sector Citrícola

Proyecto Procitrus: Diversificación e incorporación de tecnología de Producción Citrícola en la Cuenca Centro-Oeste de Corrientes" en Convenio con MINAGRI por \$3.800.000 promocionando la regularización de los viveristas, el uso e implantación de material de propagación certificado, instalación de riego presurizado e implementación de BPA, siguiendo los lineamientos del Plan Estratégico Citrícola.

Reconversión de Viveros: Compra de mallas y coberturas plásticas a viveristas en convenio de producción. Certificación de 13 plantas madres semilleras de trifolio (únicas en la provincia.) Asistencia de los viveristas cítricos de la Pcia se produce por medio de capacitaciones conjuntas en las que interviene INTA, INASE, SENASA, CFI, MPTyT.

Programa Mosca de los Frutos: se retomó la participación activa en el programa. Gestión de los aportes adeudados, acompañamiento constante de los reclamos del sector junto con la Dir.de Sanidad Vegetal

Sector Hortícola

2011 :Apoyo Implementación del Bio Control en Pimiento.- (Aporte ANR – Asistencia Técnica):.1er desembolso del 2012 por 452.000, se hicieron 3 capacitaciones con el personal del INTA BV y se planea el 2do desembolso por el mismo monto para el mes de octubre.-

2012- Sistema de Alarmas en Polilla del Tomate: se instalaron trampas en 20 hrs en los departamentos de Goya, Bella Vista y Lavalle, con el objetivo de monitorear la plaga y servir de chacras escuelas/demostrativas para los productores, inversión de 700 dólares por hectárea en conjunto entre el laboratorio Wayne Agro, el MPTyT.

SENASA- Habilitaciones de Galpones de Empaque: Gestiones 10/2010, Capacitaciones en 01/2011- Habilitaciones de Galpones en Dpto. de Lavalle y Bella Vista.-2012, vencen las habilitaciones provisorias que requerirán ser renovadas, además de continuar con la habilitación de los transportes y galpones.-

Municipalidad de Santa Lucia: Central de Logística: 2010- Estudio demanda, relevamiento de Galpones; 2011- TDR, presupuesto, libre disponibilidad terreno; 2012- Pliegos, licitaciones, etc., contratación del experto.

Municipalidad de Lavalle: Reciclado Plásticos y envases. (proyecto que surge como resultado del Censo de Productores), sector privado : máquina, municipio terreno.-

Pimiento Correntino: Sellos Argentino- Certificación del Protocolo de Producción: Ya está la primera finca con el Sello de Alimentos Argentinos lo que le da una importante diferenciación.-

Corredores Productivos Para La Comercialización

Actualmente, la producción hortícola se destina básicamente al abastecimiento del Mercado Central de Buenos Aires (MCBA), aunque otros mercados de importancia son Santa Fe/Rosario y Córdoba (entre los cuatro mercados, 95% del total de los envíos).

Corrientes participa con aproximadamente el 22% de la oferta total de tomate en el MCBA, ocupando el segundo lugar luego de los envíos provenientes de la provincia de Buenos Aires. Durante los meses de octubre y noviembre se registran los mayores volúmenes ingresados de tomate en el MCBA, siendo la provincia de Corrientes la que abastece con el 54% del total de los ingresos. En esos meses, el resto se complementa con el inicio de la producción de Buenos Aires y la culminación de la producción de las provincias de Salta y Jujuy.

En cuanto a la oferta de frutilla de la provincia de Corrientes en el departamento Bella Vista se encuentra el 64% de la producción provincial. La situación del sector frutillero en la Provincia de Corrientes tiene las siguientes características:

- Ingresa con su producción al mercado nacional en el período junio-noviembre, al mismo tiempo que Santa Fe, Buenos Aires, Tucumán y Jujuy.
- A nivel MERCOSUR coincide el período de oferta en general.
- Representa el 7,7% de la oferta nacional.



Datos importantes del Sector Tabacalero

- Recuperación del 1,5% FET (Fondo Especial del Tabaco). \$ 5,5 mill. por año.
- Fondos de Emergencia \$ 4,5 mill .
- Hospital Móvil con presupuesto \$ 700.000 anual.
- Financiamiento a Coop. Tabacalera Goya \$285.000
- 70 Perforaciones en zona tabacalera con equipo del MPTT en un trabajo en conjunto con IPT.
- Reconversión del área - Plan Maíz (520 has), Plan Pastura (220 has avena) e Inseminación artificial (480 cab.)
- Electrificación Rural (70 km)
- Remate de pequeños productores
- ASPRO (monto sueldo trabajadores cooperativa)

2.4.2.3. Debilidades

Energía e infraestructura insuficiente

La red de transporte de la energía eléctrica presenta una serie de falencias, motivo de una desigualdad en las inversiones respecto a las áreas de generación y distribución, lo que ha llevado a que la red de transporte de alta tensión funcione al máximo de su capacidad operativa: en una década, la generación de energía eléctrica creció un 70% mientras que la red de transporte tuvo una expansión del orden del 30% en extensión y menos de un 25% de potencia en la red de alta tensión y un 40% en la distribución troncal.

El desarrollo de la red y las tarifas se aprecian como una debilidad muy marcada que no se ve como una ventaja comparativa para volver competitivo un emprendimiento industrial en la Región.

El eje vial vertebrador de la Región lo constituye la Ruta Nacional 12 y la Ruta Provincial 27, que recorren el territorio en sentido N-S y vincula los centros urbanos ubicados sobre los márgenes del Paraná y el área mediterránea y abarca las regiones de mayor dinámica poblacional y económica del territorio. Otra vía de entrada a la Región es la Ruta Nacional 123, que la vincula con la Ruta E-O del MERCOSUR.



Región 4 RIO SANTA LUCÍA - Red Vial

Rutas Nacionales pavimentadas (km)	Rutas Provinciales pavimentadas (km)	Rutas de ripio o mejoradas (km)	Rutas de tierra (km)	TOTAL Rutas pavimentadas (km)	TOTAL Rutas (km)	km de ruta pavimentadas /km ²	km de ruta / km ²
338,4	134,9	74,9	1.397,9	473,3	1.946,1	0,03	0,13
17%	7%	4%	72%		100%		

Fuente: Elaboración propia en base a INTA información OT Corrientes 2010.

Red Vial Región Rio Santa Lucia

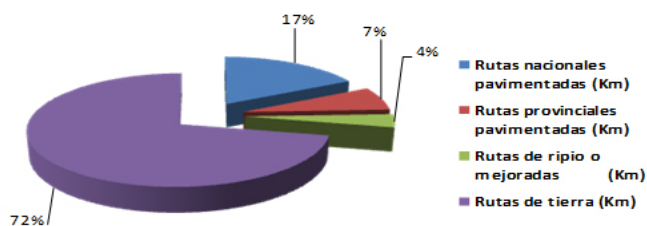

Es de destacar que el **76%** de las rutas del territorio no son pavimentadas y respecto a los indicadores que presenta nuestro país⁴³ relativos a la longitud de las rutas (Km) en general, respecto a la superficie de la región **14.454km²**, que es de **0.183**, el **0.13** constatado aparece como relativamente aceptable aunque bajo. Al igual que el indicador rutas pavimentadas respecto a la superficie de la Región, que para el país es de **0.027** y para la Región **0.03**.

Falta de Participación en las asociaciones

En la región, existen experiencias de actividades supramunicipales, de trabajo conjunto entre instituciones público –privadas y organizaciones de la sociedad civil.

Pese a las experiencias de actividades conjunta en la microrregión, todavía se observa un bajo nivel asociativo por parte de los sectores productivos. Esta insufi-

⁴³ www.dircaibe.org/Esta_Indicadores.htm

⁴⁴ El concepto de sociedad civil hace referencia al espacio social que se encuentra fuera del mercado, del Estado y de los partidos políticos. Son las instituciones, asociaciones, u organizaciones intermedias los movimientos sociales o grupos en los cuales participan directamente los ciudadanos o habitantes de una comunidad. "Participación ciudadana y calidad de las políticas sociales" Paula Pacheco y Juan Felipe López.

ciencia institucional es la debilidad de la sociedad civil⁴⁴, la cual tiene una frágil presencia frente al Estado, con organizaciones tenues, poca autonomía y escasa representatividad. Esto limita a participación ciudadana, ya que se limitan los espacios para que los actores sociales puedan expresar sus demandas, dar sus opiniones y hacer valer su voz. En este caso, la relación va desde la falta de participación ciudadana a la debilidad institucional, la cual repercute en las posibilidades de acceder a herramientas financieras, a modalidades más eficientes de producción y gerenciamiento de la explotación.

Mano de Obra con baja calificación

Si analizamos la situación de los jefes de hogar, según los años de educación formal aprobados, se pueden definir tres grupos, aquellos que no superan los 7 años de instrucción, entre 7 y 11 años y los que hay tenido 12 y más años de instrucción escolar. En este sentido, la región Río Santa Lucía (espacio con mayor número de población urbana), presenta un 17% de los hogares, que tienen a sus jefes familiares con más de 12 años de instrucción; por debajo del promedio provincial (25%).

Región	Porcentaje de Jefes de Hogar según años de escolaridad aprobados		
	Menor a 7 años	7 a 11 años	12 y más Años
Río Santa Lucía	45,3	37,6	17,0
Provincia	35,5	38,7	25,8

Fuente: Elaboración Equipo PEP- según datos de INDEC, Censo Nacional 2001

Al discriminar por municipios, se observan en la región algunos contrastes. La población con primaria incompleta, se identifican en municipios rurales, como Chavarría, Pedro Fernández, Yataití, Gobernador Martínez, Cruz de los Milagros, Santa Lucía y Lavalle.

En cambio, los municipios que alcanzan mayores niveles de instrucción son: Goya, Bella Vista y Esquina,

donde puede influir la presencia del Instituto Superior Goya (Goya) e Instituto de Formación Docente (Bella Vista) y por la presencia de agroindustrias, especialmente en los dos primeros espacios.

Área de gobierno local	Población de 15 años o más	Máximo nivel de instrucción alcanzado							
		Sin instrucción/primario incompleto	%	Primario completo/secundario incompleto	%	Secundario completo/terciario o universitario incompleto	%	Terciario o universitario completo	%
4.1 9 de Julio	1.599	926	57,9%	512	32,0%	121	7,6%	40	2,5%
4.2 Bella Vista	22.625	8.018	35,4%	10.348	45,7%	3.244	14,3%	1.015	4,5%
4.3 Colonia Carolina									
4.4 Colonia Pando									
4.5 Cruz de los Milagros	1.051	658	62,6%	354	33,7%	31	2,9%	8	0,8%
4.6 Chavaria	1.391	661	47,5%	555	39,9%	140	10,1%	35	2,5%
4.7 Esquina	16.769	6.248	37,3%	6.922	41,3%	2.358	14,1%	1.241	7,4%
4.8 Gobernador Martínez	2.126	1.142	53,7%	788	37,1%	115	5,4%	81	3,8%
4.9 Goya	58.182	20.119	34,6%	25.614	44,0%	9.326	16,0%	3.123	5,4%
4.10 Lavalle	2.814	1.474	52,4%	1.158	41,2%	138	4,9%	44	1,6%
4.11 Pedro R. Fernández	1.241	555	44,7%	549	44,2%	105	8,5%	32	2,6%
4.12 Pueblo Libertador	2.529	1.253	49,5%	1.034	40,9%	156	6,2%	86	3,4%
4.13 San Roque	6.714	2.873	42,8%	2.805	41,8%	649	9,7%	387	5,8%
4.14 Santa Lucía	8.763	3.786	43,2%	3.648	41,6%	865	9,9%	464	5,3%
4.15 Yatayti Calle	1.285	726	56,5%	511	39,8%	38	3,0%	10	0,8%

Por otro lado, de la diferenciación de la población ocupada, de acuerdo con el grado de calificación laboral, mostrando los dos extremos de la pirámide: aquellos individuos que desempeñan actividades que requieren calificación profesional y la población inserta en labores con baja calificación laboral⁴⁵.

El Cuadro siguiente muestra que en la región hay un bajo porcentaje de trabajadores en empleos de alta calificación profesional, pero es importante el valor relativo de ocupados en puestos no calificados.

Regiones	Población Ocupada Laboralmente (%)	
	Con calificación Profesional	No calificados
Río Santa Lucía	3,3	23,5
Total Provincial	5,5	23,0

Fuente: Elaboración propia según datos de INDEC, Censo Nacional 2001

Salud

Si se tiene en cuenta el grado de cobertura social que tiene la población de la región en estudio, los datos son más que elocuentes, con un indicador del

⁴⁵ Se trata de una característica objetiva del proceso de trabajo que mide la complejidad de las acciones desplegadas en dicho proceso. Es un atributo de las ocupaciones y no de las personas, por lo tanto califica el grado de complejidad de aquellas y no el nivel educativo de estas.

69,6%, mayor a la media provincial (62,1%). Esto implica que hay un importante conjunto de personas sin cobertura social, que se traduce en una recarga de población que concurre a establecimientos sanitarios públicos, los cuales no siempre cuentan con la infraestructura adecuada para atender a toda la demanda de enfermos.

Región	Población Sin obra Social (%)
Río Santa Lucía	69,6
Total Provincial	62,1

Fuente: Elaboración propia según datos de INDEC, Censo Nacional 2001

Contaminación de recursos naturales

Crecimiento desmedido y descontrolado de producciones agroindustriales, extractivas y de urbanidad.

Son numerosos los casos en que la producción de un bien que es útil para satisfacer ciertas necesidades humanas, implica ciertos riesgos para las personas que lo producen o para el ambiente o la comunidad cercana. En este sentido existe poca concientización de la peligrosidad del mal uso de agroquímicos. Además, los períodos de carencia no siempre se respetan, principalmente

por parte de los pequeños productores, los que abusan del rociamiento de productos por falta de asesoramiento respecto al tratamiento a aplicar a los sembradíos, es prestado por los proveedores de agroquímicos que no cuentan con la capacitación o certificación requerida para realizar dicho asesoramiento. Esto ocurre porque Sanidad vegetal tiene injerencia hasta el expendio, o sea hasta la agroquímica

Otro problema que afecta al sector es la falta de cloacas, lo que genera un problema de higiene en el manejo, incluso se detectaron casos en los cuales se riega la producción con aguas servidas, esto ocurre principalmente en las pequeñas plantaciones ya que las perforaciones extraen agua de napas contaminadas.

2.4.2.4. Amenazas

Debilitamiento progresivo de la seguridad jurídica, contaminación progresiva de la seguridad poll y su infraestructura asociada, los puertos.

La **seguridad jurídica** es un principio del Derecho, universalmente reconocido, que se entiende y se basa en la «certeza del derecho», tanto en el ámbito de su publicidad como en su aplicación, y representa la seguridad de que se conoce, o puede conocerse, lo previsto como prohibido, mandado y permitido por el poder público respecto de uno para con los demás y de los demás para con uno. La palabra seguridad proviene de la palabra latina *securitas*, la cual deriva del adjetivo *securus* (de *secura*) que significa estar *seguros de algo* y libres de cuidados. El Estado, como máximo exponente del poder público y primer regulador de las relaciones en sociedad, no sólo establece (o debe establecer) las disposiciones legales a seguir, sino que en un sentido más amplio tiene la obligación de crear un ámbito general de “seguridad jurídica” al ejercer el poder político, jurídico y legislativo. La seguridad jurídica es, en el fondo, la garantía dada al individuo por el Estado de modo que su persona, sus bienes y sus derechos no serán violentados o que, si esto último llegara a producirse, le serán asegurados por la sociedad, la protección y reparación de los mismos. En resumen, la seguridad jurídica es la «certeza del derecho» que tiene el individuo de modo que su situación jurídica no será modificada más que por procedimientos regulares y conductos legales establecidos, previa y debidamente publicados⁴⁶.

⁴⁶ http://es.wikipedia.org/wiki/Seguridad_jur%C3%ADdica

Se entiende que la democracia y el libre mercado (son los dos fundamentos no sólo del desarrollo económico, sino también de la justicia social. Sin embargo, la Argentina es el último país donde todavía no hay consenso sobre esa cuestión. Brasil, Chile, Perú, Ecuador, todos están de acuerdo en que se necesita democracia, libre mercado, justicia y medios independientes, un banco central independiente, moneda estable, derechos humanos, justicia social. El factor clave del desarrollo económico es lo que se podría llamar el Estado de Derecho.

Los gobiernos nunca crean riqueza. No es su trabajo. No saben cómo hacerlo. El papel del gobierno es crear las condiciones para la creación de riqueza, lo cual es completamente diferente. Y esto es comprendido alrededor del mundo, excepto en la Argentina quizá. No hay desarrollo económico y creación de riqueza sostenible sin instituciones públicas fuertes, sin el Estado de Derecho. Su papel es proteger a la gente de los excesos del mercado. Es totalmente decisivo y, básicamente, es el papel de la democracia.

En resumen, el ambiente actual está determinado por la falta de seguridad jurídica, falta de respeto al estado de derecho y el derecho de propiedad y la baja calidad institucional. En ese contexto la cadena de ruptura de contratos, corralito, default, devaluación, corralón, pesificación asimétrica, ruptura de los contratos, carencia de un sistema financiero, carencia de política fiscal y monetaria, en síntesis carencia de un plan económico sustentable, para abordar la complejidad, abre un espacio de incertidumbre y turbulencia.

Éxodo de Recursos Humanos, contaminación progresiva de la seguridad poll y su infraestructura asociada, los puertos.

Si se calcula la migración neta en la etapa intercensal 2001/10, considerando los valores de crecimiento absoluto y los de crecimiento natural, **los datos muestran un saldo migratorio negativo o “emigración neta”**, puesto que dentro del balance del crecimiento, las pérdidas determinadas por la migración han superado los aportes positivos de la inmigración. Al parecer, el Gran Buenos Aires sería uno de los lugares atractivos para la población, en especial para los grupos carenciados.

Con el cálculo de la Tasa de inmigración neta intercensal (TMNI) se mide el efecto real de la migración en la población de referencia y con las Tasa de migración neta media anual intercensal (TMNMAI) (Cuadro A) se realiza el balance mi-

gratorio para cada período (Ortiz de Arterio, 1997). De esta manera se puede observar que potencialmente **en la región Río Santa Lucía se perdió por emigración 104,1 personas de cada mil expuestas a la posibilidad de emigrar, y a un ritmo medio anual de -11,6 por cada mil habitantes.** Ello trajo como consecuencia un bajo crecimiento medio anual intercensal de la población total (Cuadro B), y un descenso en la tasa de crecimiento natural por reducción considerable de los nacimientos al ausentarse mayormente población en edad de procrear.

Cuadro A. Los movimientos migratorios

Los movimientos migratorios					
Regiones	Proporción de inmigración % (2001)	Índice de atracción % (2001)	Migración neta (hab)/2001/2010	TMNI por mil (2001/2010)	TMMAI por mil(2001/2010)
Río Santa Lucía	6,4	0,03	-20.949	-104,1	-11,6
Provincia	11,4	0.27	-67416	-70,1	-7,8

Fuente: Elaboración propia según datos de INDEC, Censo Nacional 2001 y 2010

Cuadro B. Tasa de crecimiento demográfico. (Período 2001/10)

Regiones	Crecimiento absoluto (Nº habitantes)	Crecimiento medio anual (Nº de habitantes)	Crecimiento relativo Intercensal (%)	Tasa crec. Medio anual intercensal(‰)	Tasa media anual intercensal de crec. Natural(‰)
Río Santa Lucía	7.795	866,1	4,0	4,3	12,8
Provincia	61.604	6844,9	6,6	7,1	12,0

Fuente: Elaboración propia según datos de INDEC, Censo Nacional 2001 y 2010

Por su parte, las pirámides de población del año 2001, revelan que la región en estudio presenta en su estructura una pirámide torre eiffel o pirámide joven, con elevada fecundidad. Se observa un marcado descenso poblacional en ambos sexos, pero con mayor predominio de mujeres, a partir del grupo de edades de 20-24 años, lo cual indica que existieron movimientos migratorios. En primera instancia se puede inferir que esta dis-

minución puede estar sujeta, en los grupos más jóvenes, al traslado de los mismos a otras regiones, como Capital, que concentran los centros de educación superior o terciarios más representativos de la provincia; y en segundo lugar, en busca de mercado laboral.

PIRÁMIDES DE POBLACIÓN – REGIÓN RIO SANTA LUCIA. (2001- 2010)

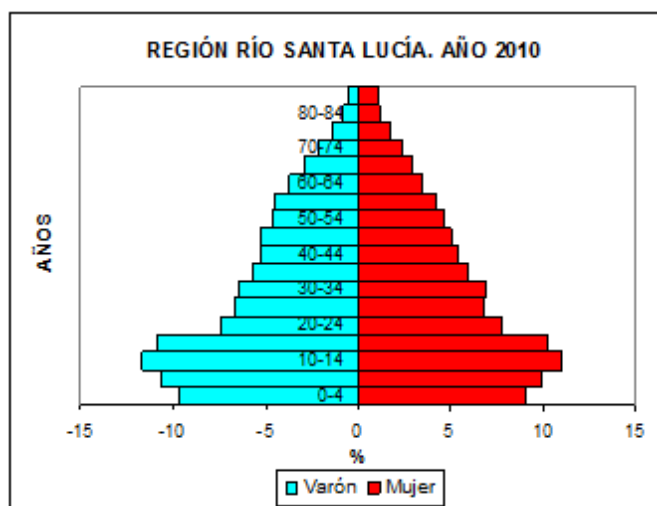
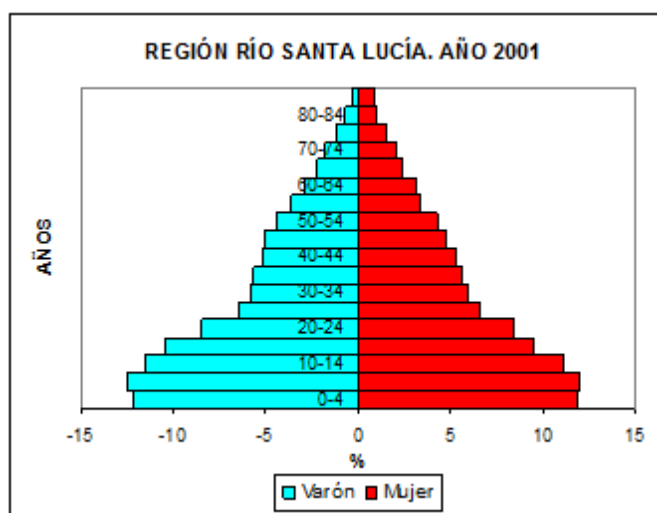

Sojización

Entre 2002 y 2011 la superficie implantada con el cultivo de la soja en la provincia creció de 6.021 a 16.795 has (+179%). La Región Santa Lucía ya en 2002 con el 16,3% de la superficie de la provincia representaba el 38% de la superficie cultivada con oleaginosa.

Marginalidad creciente y conflictividad social

El Índice de Privación Material de los Hogares (IPMH), Es un indicador que permite analizar la intensidad de la pobreza así como el grado de incidencia de la pobreza en las regiones de la provincia de Corrientes.

Existen cuatro criterios de diferenciación: los hogares sin privación material (SP), los hogares que solamente tienen Privación de Recursos Corrientes (PRC), aquellos que solamente tienen Privación de recursos Patrimoniales (PRP), y los hogares con privación convergente (PC).

A efectos de entender esta problemática en la Región, se recuerda que el 64% de los hogares de Argentina no tiene privaciones, el 12% tiene solo privación de recursos corrientes, el 10% solo privación de recursos patrimoniales y el 14% restante privación convergente. En la provincia de Corrientes, los valores son totalmente contrastantes a los valores nacionales, ya que **solamente un 39% de hogares no tiene privación material**, el **20% cuenta con privación de recursos corrientes**, el **13% posee privación patrimonial** y el **28% se encuentra con privación convergente**.

En la Región Río Santa Lucía, el número de hogares sin privaciones, es inferior a la media provincial. Esto nos indica que apenas el 30% de los hogares cuentan con una mejor situación socioeconómica.

La privación de recursos corrientes, que va asociado a una pobreza coyuntural, es en la Región cercana al 22%, afectado por el peso de la dinámica laboral de las principales localidades de esta región.

Las diferencias son más notorias entre los ámbitos urbanos y rurales. El porcentaje de hogares sin privaciones es mayor en los ámbitos urbanos, mientras que la pobreza extrema (Privación convergente) es más alta en los espacios rurales.

En forma complementaria, con la incidencia, se busca conocer hogares con algún tipo de privación sea sólo de recursos corrientes, sólo patrimonial o convergente (ambas privaciones) sobre el total de hogares. De manera distinta, si en lugar de considerar la totalidad de los hogares de las regiones, el universo se restringiera solamente al total de hogares que tiene privaciones, se puede calcular la intensidad de la pobreza relacionando los hogares con privaciones convergentes con respecto al total de hogares con privaciones.

Al ser la Región un área más productiva que otras, presenta una incidencia e intensidad menor de las privaciones, aunque por encima de los promedios provinciales.

La distribución espacial de las privaciones, en los municipios de la región, muestra las asimetrías que existen. Hay porcentajes muy bajos de hogares que no poseen privación material, entre ellos: Bella Vista, Esquina y Goya (entre 32% y 37%), justamente son municipios que tienen ciudades importantes con mayores posibilidades para acceder al empleo y educación y donde se localizan las familias de mayores recursos; generalmente son los medianos y grandes productores que residen en la ciudad y se trasladan diariamente a sus quehaceres en el campo.

La privación solo de recursos corrientes, donde se destacan Chavarría y Pedro Fernández, cada uno con un quinto de los hogares con este tipo de privación.

La privación patrimonial, vinculada con la precariedad de la vivienda, comienza a tener una fuerte impronta en la región, con máximos porcentajes en Yataití Calle, Gobernador Martínez, Cruz de los Milagros, Santa Lucía y Pueblo Libertador.

Por otro lado, es importante contemplar en este punto, las condiciones de habitabilidad, seleccionando para ello varios indicadores que permitan analizar la infraestructura de las viviendas, mediante elementos de medición asociados a situaciones de vulnerabilidad de los hogares.

IPMH Urbano y Rural - Censo 2001

Región	Urbano					Rural				
	SP	PR	PP	PC	Total de hogares	SP	PR	PP	PC	Total de hogares
Río Santa Lucía	41,93	21,89	10,93	25,26	31916	10	7,6	27	55	1514

Fuente: Elaboración propia según datos de INDEC, Censo Nacional 2001

SP: Sin Privación - PR: Privación sólo de Recursos Corrientes - PP: Privación sólo de Recursos Patrimoniales PC: Privación Convergente.

El análisis de las seis variables consideradas (ver cuadro a continuación) permiten conocer las condiciones de precariedad en la infraestructura sanitaria, dificultades en la provisión de servicios básicos o en el acceso al terreno y la vivienda propia.

La región Río Santa Lucía, probablemente por la incidencia de ciudades como Goya o Bella Vista, se aproxima a la media provincial, sobre todo en lo concerniente a la provisión de energía eléctrica o al conjunto de hogares con agua de red para cocinar; en cambio, respecto a variables como el hacinamiento y viviendas sin inodoro o retrete, están por encima del promedio de la Provincia.

Estas deficiencias constituyen un elemento determinante en el exceso de mortalidad y una condición vinculada a los niveles de pobreza y el rezago económico. En este caso, está incidiendo la población localizada en áreas rurales, que no cuentan con todos los servicios básicos.

2.4.3 ÁRBOL DE PROBLEMAS RIO SANTA LUCIA

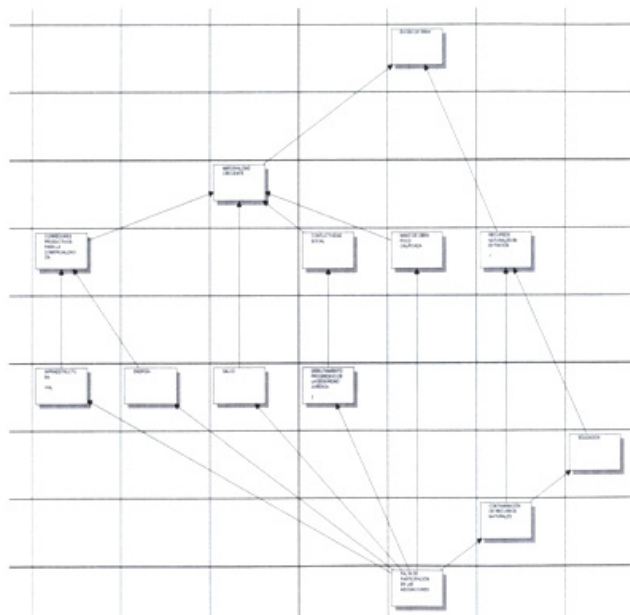

Infraestructura de la Vivienda. Año 2001						
Regiones	Propietario Terreno-vivienda	Agua red pública para cocinar	Sin inodoro o retrete	Sin energía eléctrica	Combustible leña o carbón	Hacinamiento
Río Santa Lucía	54,2	61,0	39,0	27,6	27,3	43,4
Promedio Provincial	54,9	69,9	27,4	14,3	16,7	39,4

Fuente: Elaboración propia según datos de INDEC, Censo Nacional 2001

2.5 REGIÓN – HUMEDAL

La Región Humedal se compone de los siguientes Municipios: Saladas; Pago de los Deseos; Colonia Santa Rosa; Concepción; Empedrado; Mburucuyá; San Miguel; Loreto; San Lorenzo; Tabay; Tatacuá

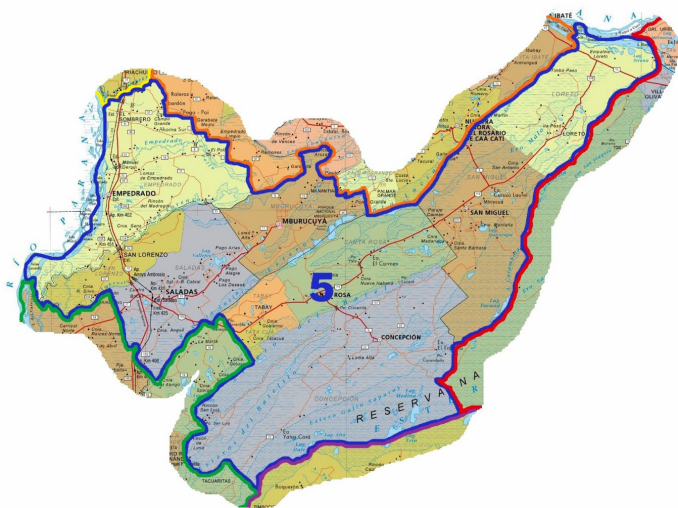

Cuadro Sintético Región 5.

Cuadro Sintético Región 5	
Población 2010	77.982 Hab.
Concepción	20.845 Hab.
Empedrado	15.011 Hab.
Mburucuyá	9.283 Hab.
Saladas	22.128 Hab.
San Miguel	10.715 Hab.
Superficie Total	13.042 Km²
Concepción	5.124 Km ²
Empedrado	1.958 Km ²
Mburucuyá	961 Km ²
Saladas	1.981 Km ²
San Miguel	3.018
Nivel de industrialización *	
Concepción	0,9 En vías de Industrialización
Empedrado	0,1 No Industrial
Mburucuyá	0,2 No Industrial
Saladas	0,4 No Industrial
San Miguel	0,2 No Industrial
Indicador Socioeconómico**	
Empedrado	0,524
San Lorenzo	0,516
San Miguel	0,491
Saladas	0,485
Concepción	0,450
Mburucuyá	0,425
Loreto	0,413
Tabay	0,360
Colonia Santa Rosa	0,343
Tatacuá	0,194
Tasa de Egreso de Nivel Primario y Secundario***	
Nivel Primario	71,98%
Nivel Secundario	51,95%

* Encuesta 2010 a MIPyME industriales. Observatorio PyME Regional Provincia de Corrientes

** Propuesta de Regionalización de la Provincia de Corrientes

*** Datos correspondientes a 2009.

Región 5. Humedal

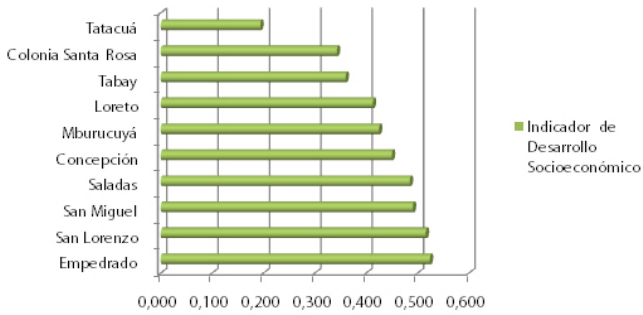

MARCELO - SUPLENTE - MARTÍNEZ, OVIDIO ELIGIO.

INSTITUCIONES EDUCATIVAS PRESENTES

11. COLEGIO SANTA ROSA: TITULAR - **AMARILA, PATRICIA.**
12. TECINATURA FORESTAL SANTA ROSA: TITULAR - **GARCÍA, RUBEN ANGEL** – SUPLENTE - **FINKE, LUIS RAMON.**
13. ESCUELA TÉCNICA SANTA ROSA: TITULAR - **MONTE-NEGRO, WILFREDO. (*)**

Departamento	Sectores Económicos más Importantes
Concepción	Forestal, Ganadero,
Empedrado	Hortícola, Ganadero, Turismo.
Mburucuyá	Hortícola, Ganadero, Turismo.
Saladas	Forestal, Florícola, Ganadero.
San Miguel	Forestal, Arrocerero, Ganadero.

Segundo Taller

14. ASOCIACIÓN DE EMPLEADOS PÚBLICOS DE CORRIENTES. **CONTRERAS, CARLOS ALBERTO, SANCHEZ LOTERO, ERNESTO**
15. COMISION VECINAL DE SANEAMIENTO DE CONCEPCIÓN. **MONTE-NEGRO, JULIO, FADER, ANTONIO BIENVENIDO.**
16. CONSORCIO FORESTAL CORRIENTES CENTRO. **TER-UGGI, JORGE ALBERTO**
17. SINDICATO DE EMPLEADOS DE COMERCIO DE BELLA VISTA. **SERIAL, ERNESTO MERLIN, SERIAL, GIULIA KARINA**

2.5.1. DIAGNOSTICO INDUCTIVO

2.5.1.1 LISTA DE INVOLUCRADOS

Primer taller

1. ASOCIACIÓN DE EMPLEADOS PÚBLICOS DE CORRIENTES: TITULAR - **CONTRERAS, CARLOS ALBERTO** - SUPLENTE - **SÁNCHEZ LOTERO, ERNESTO.**
2. COMISIÓN VECINAL DE SANEAMIENTO DE CONCEPCIÓN: TITULAR - **MONTE-NEGRO, JULIO** - SUPLENTE - **FADER, ANTONIO BIENVENIDO.**
3. CONSORCIO FORESTAL CORRIENTES CENTRO: SUPLENTE - **TERUGGI, JORGE ALBERTO.**
4. COOPERATIVA APÍCOLA EIRETE PORÁ: TITULAR - **ROMÁN, LORETO ANTONIO** - SUPLENTE - **AGUIRRE, ELISA DIANA.**
5. SINDICATO DE EMPLEADOS DE COMERCIO DE BELLA VISTA: TITULAR - **SERIAL, ERNESTO MERLIN** - SUPLENTE - **SERIAL, GIULIA KARINA.**
6. UNIVERSIDAD NACIONAL DEL NORDESTE: SUPLENTE - **PILAR, CLAUDIA.**
7. PODER EJECUTIVO: SUPLENTE - **CARDOZO, RICARDO ALBERTO.**
8. MUNICIPALIDAD DE CONCEPCIÓN: SUPLENTE - **VERA, RICARDO TEODORO.**
9. MUNICIPALIDAD DE SANTA ROSA: SUPLENTE - **GÓMEZ, LUIS.**
10. H.C.D. DE SANTA ROSA: TITULAR - **OTAZO, EDUARDO**

INSTITUCIONES DE ORDEN NACIONAL

18. UNIVERSIDAD NACIONAL DEL NORDESTE. **BASTER-RA, INDIANA**

INSTITUCIONES DE ORDEN PROVINCIAL

19. PODER EJECUTIVO. **CARDOZO, RICARDO ALBERTO**

INSTITUCIONES DE ORDEN MUNICIPAL

20. MUNICIPALIDAD DE CONCEPCIÓN. **AGUIRRE, GUSTAVO MARCIAL**

21. MUNICIPALIDAD DE MBURUCUYÁ. **ARAUJO, ROQUE, CASERES, OMAR GABRIEL**

(*) ESTUVO PRESENTE CON UNA DELEGACIÓN DE ALUMNOS QUE FUERON A PRESENCIAR EL TALLER.

2.5.1.2 FODA

ASPECTOS DEL TERRITORIO	
FORTALEZAS	OPORTUNIDADES
<p>Potencialidad de los recursos naturales: Forestal industrial, ganadero-agricultura, Floricultura citricultura, turismo.</p> <p>Polo Foresto industrial de la Provincia.</p> <p>Ubicación geográfica estratégica de la región</p>	<p>Generación de energía con Biomasa.</p> <p>Desarrollo en infraestructura y servicios</p> <p>Generación de aglomerado con los desechos de aserrín.</p> <p>Ubicación geográfica estratégica en relación a rutas-ríos</p>
DEBILIDADES	AMENAZAS
<p>Baja infraestructura de caminos, energía y puertos.</p> <p>Escasa mano de obra calificada</p> <p>Contaminación Ambiental.</p> <p>Grandes distancia a centros de consumo</p>	<p>Éxodo rural por falta de oportunidades laborales</p> <p>Contaminación Ambiental, desaprovechamiento del recurso natural.</p> <p>Crecimiento no planificado.</p>

ASPECTOS SOCIALES	
FORTALEZAS	OPORTUNIDADES
<p>Fuerte apego a la idiosincrasia de cada uno de los pueblos. (Cultura del hombre de campo)</p> <p>Amplio sector de población joven</p>	<p>Mas capacitación para el hombre de campo</p> <p>Planeamiento regional</p> <p>Formación de técnicos forestales</p>
DEBILIDADES	AMENAZAS
<p>Falta de planificación estatal de una política agropecuaria.</p> <p>Falta de capacitación en el manejo del fuego (Incendios Forestales)</p> <p>Falta de cultura emprendedora</p> <p>Éxodo rural por falta de oportunidades</p>	<p>Explotación Patronal</p> <p>Alta deserción escolar</p> <p>Mano de obra informal.</p>

ASPECTOS DE LA ECONOMIA PARA EL DESARROLLO	
FORTALEZAS	OPORTUNIDADES
<p>Producción de forestación, Agrícola_ Ganadera</p> <p>Actividad cítrica, floricultura, horticultura</p> <p>Comprendido dentro del segundo Polo forestal Industrial de la Provincia</p>	<p>Cooperativas, Asociaciones, ONG.</p> <p>Capacitación de nuevos mercados</p> <p>Ubicación geográfica estratégica en relación a rutas-ríos.</p> <p>Generación de energía con biomasa.</p>
DEBILIDADES	AMENAZAS
<p>Planeamiento regional.</p> <p>Falta de cultura emprendedora.</p> <p>Desaprovechamiento del recurso natural por falta de planificación</p>	<p>Crisis económicas (Imposibilidad de colocar nuestros productos en el exterior.) Blanco</p> <p>Falta de sensibilidad a mercados por nuestros productos</p>

2.5.2 DIAGNOSTICO CUANTITATIVO

2.5.2.1 FORTALEZAS

Potencialidad de sus recursos naturales

La Región tiene una superficie neta de **5.095Km²**, sobre una de bruta de **25.210km²**. Es decir que aproximadamente el **39%** de su superficie se encuentra libre de accidentes hidrográficos (lagunas, arroyos, esteros, etc.) y de la urbanización, y pueden ser consideradas como productivas. Tanto en lo que respecta al desarrollo forestal, ganadero arrocero, yerbatero, tealero, sojero y hortícola. Y el acuícola en las áreas de lagunas y arroyos que integran más de la tercera parte (39.4%) de la superficie de su territorio.



Regiones densidades brutas y netas de ocupación

REGIONES	Población 2001	Superficie Bruta Km ²	Densidad Bruta Hab/ Km ²	Superficie Neta Km ²	Densidad Neta Hab/ Km ²	% de Superficie Neta
Región 1 CAPITAL	325.570	522	624	205	1588	39,3%
Región 2 TIERRA COLO-RADA	104.998	25.210	4	12.742	8	50,5%
Región 3 CENTRO SUR	170.442	28.184	6	25.556	7	90,7%
Región 4 RIO SANTA LUCIA	197.272	14.454	14	11.507	17	79,6%
Región 5 HUMEDAL	73.866	13.042	6	5.095	14	39,1%
Región 6 NOROESTE	55.545	7.474	7	8.998	6	120,4%
Total Provincia	927.693	88.886	10	64.103	14	72,1%

Fuente: Elaboración propia en base a datos del Censo Nacional 2001 y del Censo Nacional Agropecuario 2002

El enfoque territorial del desarrollo rural es una respuesta a la necesidad de abordar de manera novedosa los problemas que tradicionalmente han afectado la ruralidad en nuestro país. Introduciendo en su tratamiento las nuevas temáticas que han surgido a partir de la potencialidad que ofrecen las mismas: actividades turísticas, agro-ecológicas, etc.

La decisión de considerar al desarrollo del área rural desde una perspectiva territorial, es producto de

la redefinición de la concepción de lo "rural" a partir del papel predominante que juegan los recursos naturales en la determinación de la estructura económica de un territorio.

Región 5 HUMEDAL - Aptitud Agrícola Forestal

Superficie Región (Ha)	Superficie útil (Ha)	Aptitud agrícola	Uso agrícola disponible	% aptitud agrícola	% uso agrícola disponible
1.304.200	509.500	209.217	171.588	41,1%	33,7%

Fuente: Elaboración propia en base a INTA información OT Corrientes.

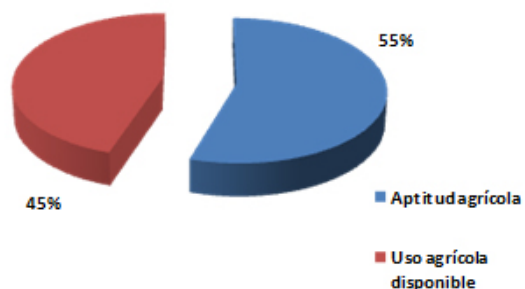
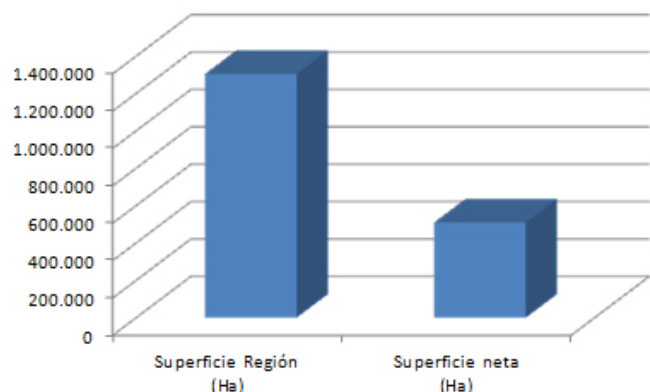

Resulta necesario resaltar que de la superficie total del territorio, el **41%** es útil y de este porcentaje el **55%** está ocupado por actividades productivas mientras que un **45%** se encontraría disponible para actividades agrícolas y forestales.

Así también sobre el Río Paraná la región posee al Norte, en el municipio de Loreto, unos **43km** de costas y sobre Oeste, en el municipio de Empedrado aproximadamente **79km**. Lo que abre toda una posibilidad respecto a la utilización del transporte fluvial y el desarrollo de actividades turísticas asociadas al recurso natural.

En cuanto los cuerpos de agua interiores tendrían la siguiente distribución teniendo muy especialmente en cuenta, que en su jurisdicción se encuentra aledaña al gran humedal del Ibera (incluido en le Región 2 TIERRA COLORADA):

Región 5 HUMEDAL - Cuerpos de agua

Superficie Región (Ha)	Bañados (Ha)	Cañadas (Ha)	Esteros (Ha)	Lagunas (Ha)	Valles aluviales (Ha)	TOTAL (Ha)
1.304.200	52.769	58.490	370.728	29.306	2.030	513.323
						39,40%

Fuente: Elaboración propia en base a INTA información OT Corrientes.

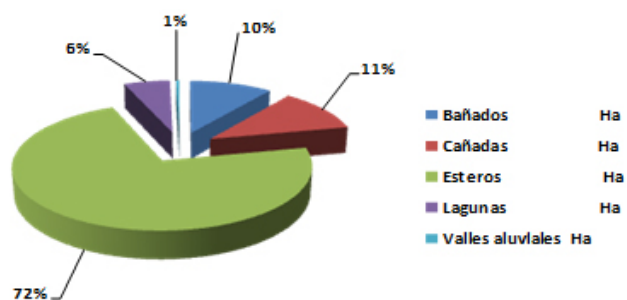

Comprendido dentro del segundo Polo Foresto Industrial de la Provincia

En la Región Humedal existen un total de 57 Aserraderos, de los cuales 2 permanecían sin actividad hacia 2005. Estos representan el 26 % del total de Aserraderos de la Provincia. Además, de esos 55 Aserraderos en actividad representan a su vez el 28% de los Aserraderos de Bosque Cultivado.

Los aserraderos de la provincia de Corrientes consumen un total de 137.941,04 toneladas de materia prima por mes (Según datos arrojados por el Censo Foresto Industrial 2005). Los aserraderos de la Región Humedal consumen un total de 33.497,5 toneladas de materia prima por mes (24,3% del total de la Provincia).

En el Municipio de Santa Rosa se está construyendo el Parque Foresto Industrial. Los parques industriales representan un terreno urbanizado y subdividido en parcelas, conforma a un plan general, dotado de infraestructura – carreteras, medios de transporte, etc.- y servicios públicos, que puede contar o no con fábricas con-

struidas (por adelantado) y con servicios e instalaciones comunes necesarios para el establecimiento de plantas industriales.

Su radicación tiene por objetivo la instalación de industrias primarias orientadas hacia la producción maderera, acotando que se “busca generar energía a través de biomasa con el producto de residuos forestales, actividad que de concretarse disminuiría altos costos de traslados y consumo de gasoil entre otros.

El predio donde se ejecutarán las obras comprende aproximadamente 80 hectáreas de superficie y está ubicado en la Ruta Nacional N° 118, a 5 km al Nor-este de la localidad de Santa Rosa, camino a San Miguel.

El objeto de los trabajos tiene por finalidad ofrecer un nivel de infraestructura necesaria de acuerdo a las necesidades de instalación de industrias primarias, principalmente orientadas hacia la producción maderera.

Ubicación estratégica en relación a rutas y ríos

La Región Humedal, ubicada en el centro norte de la Provincia, abarca una superficie de 13.069 km² y representa un 14,67% del total provincial. Está constituida por los municipios de Colonia Santa Rosa, Concepción, Tabay, Tatacuá, Empedrado, Mburucuyá, Saladas, Pago de los Deseos, San Lorenzo, Loreto y San Miguel.

La región presenta una importante superficie de territorio cubierta por agua, básicamente por la existencia de los Esteros del Iberá y otros esteros como los del Batel, Santa Lucía y parte del Maloyas.

Las interrelaciones entre las distintas actividades que se desarrollan en el territorio definen la red de circulación, transporte y comunicaciones. Dichas interrelaciones influyen en la forma y la importancia que adoptan las redes. Los municipios de la región se conectan entre sí a través de la ruta 118, que hacia el oeste se comunica con la Ruta Nacional 12, mediante la que se puede acceder tanto al sur como al norte de la Provincia.

Las Rutas Nacionales 12 y 14 conectan la Provincia de Corrientes con Misiones, Entre Ríos y la región noreste. Las Rutas Nacionales 123 y 14, sirven como corredor de cargas del MERCOSUR.

Área de forestación, agrícola y ganadera

La Región V “Humedal” integrada por los departamentos Saladas, Concepción, San Miguel, Mburucuyá y Empedrado, se encuentra ubicada en el centro-oeste de Corrientes. La misma representa poco más del **13%** del total de la superficie implantada de la provincia.

Con un suelo de aptitud agrícola media, desarrolla predominantemente la actividad forestal representando un área de cobertura del **73,4%** con respecto al total de la superficie agraria de la región, siendo los Departamentos de Concepción, San Miguel y Saladas los que realizan en forma intensiva esta actividad, conformando, según el INTA, la Cuenca productiva Centro-Norte. (Ver Gráfico N° 11).

Gráfico N° 11

REGIÓN HUMEDAL
Superficie total de EAPs implantadas según tipo de uso de la tierra. CNA 2001

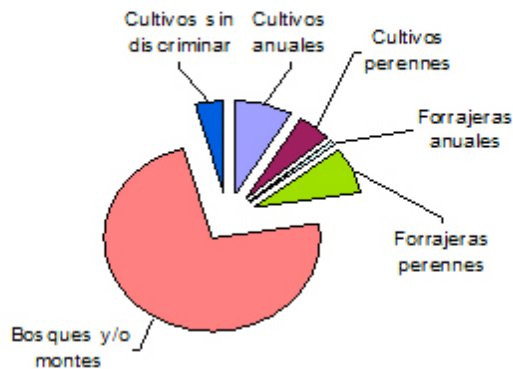

Fuente: Elaboración propia basado en datos estadísticos correspondientes al CNA 2002, INDEC.

Forestal

La Región Humedal tiene unas 57.809,049 hectáreas forestadas. Esto representa un 15,54% del total provincial. El núcleo forestado más importante está en el Departamento de Concepción con más de 40.000 hectáreas forestadas. Concepción es el 4to departamento más forestado de la provincia (10,89% del total). Predomina el género Pino.

Arroz

En términos de Zonas Arroceras, la región Humedal tiene 3 departamentos (Concepción, Empedrado y Saladas) incluidos en la zona Oeste o Paraná Sur. El Departamento de San Miguel está incluido en la Zona Paraná Medio. Finalmente, el departamento de Mburucuyá no se incluye en ninguna de las zonas arroceras.

Estadísticas Departamentales Campaña 2007/2008

Departamento	Nº de Explotaciones	Superficie Sembrada	Superficie Cosechada
EMPEDRADO	3	1170	1146
SALADAS	5	1024	995
CONCEPCIÓN	1	641	625
SAN MIGUEL	6	4246	4185
Total	15	7081	6951
%	7,6%	9,0%	9,1 %

Fuente: Asociación Correntina de Plantadores de Arroz

Como puede observarse, la región Humedal no es una de las más importantes en este sector. Sin embargo, el departamento de San Miguel está incluido en una de las regiones más importantes para el Sector arrocerero.

Floricultura

La cadena Florícola encuentra presente en la Región Humedal. Su núcleo más importante se encuentra en la Localidad de Santa Rosa.

Región 5		
	Superficie cultivada (Ha.)	Superficie cosechada (Ha)
Crisantemo	12	11,05
Gerbera	9	8,6
Gladiolo	50	50
Jazmín	38	37
Lilium	14	13,5
Lisianthus	8	7,5
Rosa	27	25,2
Otras Flores	0	0
FLORES	158	152,85
ORNAMENTALES (1)	17	14,1

Fuente: MINISTERIO DE PRODUCCIÓN, TRABAJO Y TURISMO de la Provincia



Ganadería

En la Provincia de Corrientes, el 88% de los productores están comprendidos en las categorías de menor concentración (0-100 y 101-250 cabezas); poseyendo un total del 23% de las cabezas de ganado bovino de la provincia. Otro dato esclarecedor es que un 39% de las cabezas de ganado bovino pertenecen a un 3% del total de productores. En ese sentido los departamentos que muestran menos.

La distribución es bastante equitativa en esta región, ya que del total de 612870 cabezas de ganado corresponden 207674 a pequeños productores, 217921 corresponden a los medianos y 187275 son propiedad de grandes productores.

Amplio sector de la población joven

Al analizar la distribución de la población por grupos de edades (ver cuadro a continuación), se observa que la población joven (entre 0 y 14 años) era un conjunto importante en el año 2001; probablemente por la incidencia de la mayor fecundidad propia de áreas rurales. Para el año 2010 y siguiendo una marcha similar a la provincia, en la región Humedal desciende el porcentaje de jóvenes menores de 15 años. No obstante, el valor relativo continúa siendo el más importante en comparación con los restantes territorios. Incluso los datos superan al

valor que se produce en la República Argentina.

Población por sexo y grandes grupos de edades. Años 2001 y 2010

Región	AÑO	Total			Varones			Mujeres		
		0-14	15-64	65	0-14	15-64	65	0-14	15-64	65
Humedal	2001	39,2	53,3	7,5	39,4	54,0	6,6	39,0	52,6	8,5
	2010	34,0	58,0	7,9	34,6	58,1	7,2	33,4	58	8,6
Provincia	2001	34,5	58,8	6,8	35,4	58,6	6,0	33,7	58,6	7,8
	2010	29,4	62,8	7,9	30,5	62,6	6,9	28,3	62,9	8,8

Fuente: Elaboración propia según datos de INDEC, Censo Nacional 2001

Por su parte, las pirámides de población del año 2001, revelan que la región en estudio presenta en su estructura una pirámide torre eiffel o pirámide joven, con elevada fecundidad. Sin embargo, para el año 2010, las pirámides muestran una transición de una forma "Torre Eiffel" a una de tipo progresiva triangular, donde la fecundidad comienza a disminuir si se observa el primer grupo etáreo.

PIRÁMIDES DE POBLACIÓN DE LA REGIÓN. 2001-2010

REGIÓN HUMEDAL. AÑO 2010

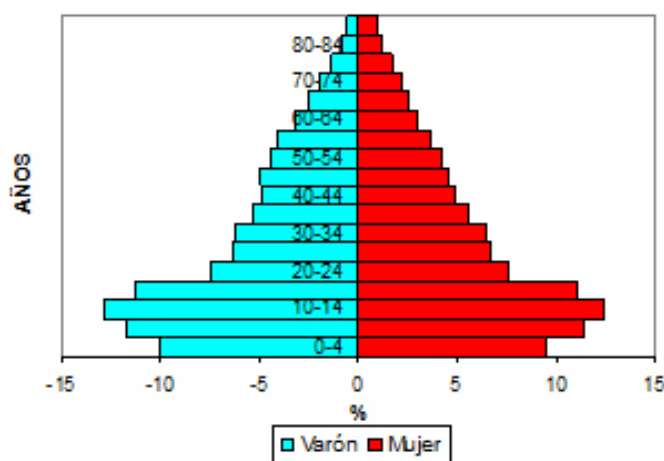

REGIÓN HUMEDAL. AÑO 2001

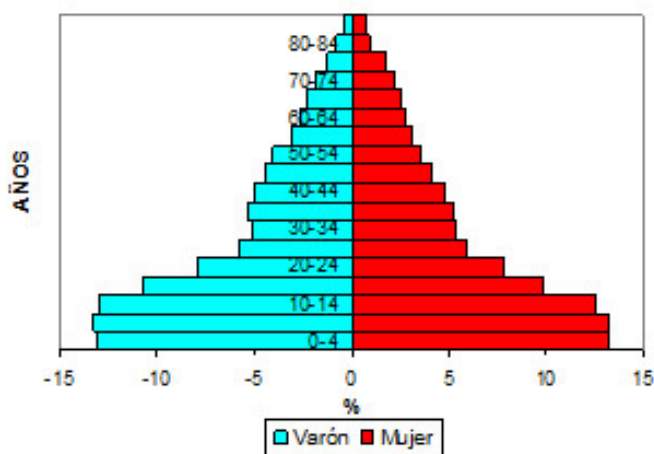

Por otra parte, existe un criterio clásico (Naciones Unidas - 1978) según el cual, una *se considera joven, cuando el grupo de mayor edad representa hasta el 4% del total*, como madura cuando dicho valor se encuentra entre el 4 y el 7% y como vieja o anciana al superar el 7%. Desde este punto de vista, el valor porcentual alcanzado en la región (7,9% para el 2010), lleva a considerar que habría una tendencia al envejecimiento. Sin embargo, el cálculo de índices complementarios como el índice de envejecimiento o el índice de vejez, los valores indican que la población no alcanza esta condición. Entonces, el aumento relativo es consecuencia de procesos migratorios de los habitantes, que se desplazan hacia otros espacios, lo que retrae los valores de población en edades activas y acrecienta el porcentaje del grupo adulto-anciano y anciano.

Como forma complementaria, se ha calculado en el índice de envejecimiento (IV), que expresa la relación existente en una población dada entre el número de personas ancianas y el de niños y jóvenes. Un IV menor a 15 es indicativo de poblaciones jóvenes, entre 15 y 30 poblaciones intermedias y mayor a 30 de población envejecida. Las tres regiones tienen un IV que oscila entre 20 y 23 en 2001; pero en 2010, Río Santa Lucía y Humedal

al tienen respectivamente 27 y 23, y Noroeste tiene 31. Las dos primeras regiones tienen poblaciones con un estado intermedio, pero Noroeste ya tendría población envejecida. En cambio, el índice de vejez, es un cociente entre la población menor a 20 años y los mayores de 60 años. Si la población comienza a envejecer, el resultado ronda entre 0,4 y 0,5. Para 2001, las tres regiones apenas superan un valor de 0,2, y alcanzan a 0,3 en 2010. Para este último censo, la provincia tiene un IV de 27 y un índice de vejez de 0,3, datos que indican que todavía no se alcanzó el envejecimiento demográfico, pero que hay una tendencia que apunta a esta situación.

2.5.2.2. OPORTUNIDADES

Generación de energía con biomasa

Para Corrientes, es absolutamente estratégica la instalación de una planta de biomasa en la Provincia. Es que la madera es el combustible de una industria de biomasa forestal (ver recuadro), materia prima más que abundante en el Taragüí. Corrientes, con 450 mil hectáreas de bosques cultivados, es la provincia con mayor superficie forestada en Argentina. Sin embargo, de las 11 millones de toneladas anuales de producción, sólo industrializa el 20% de la materia prima lograda. El resto es comercializado a distritos vecinos casi sin incorporar valor agregado. La planta de biomasa sería una de las respuestas a la falta de fábricas forestales.

Además, los desechos forestales (que en Corrientes se transformarían en el principal alimento de la planta de biomasa) en la actualidad son quemados a cielo abierto, lo que genera polución, contaminación y contribuyen al calentamiento global. Tales daños ambientales se evitarían con una de estas fábricas de generación de energía renovable en origen. En el caso puntual de la oferta de Pomera, la empresa invertiría la suma de 80 millones de dólares para construir una planta de generación de energía de 80 megavatios (MW). Tal iniciativa si logra el aval de Nación permitiría satisfacer la demanda eléctrica de sus plantas industriales y el excedente volcarlo a la red energética nacional.

Desarrollo de infraestructura y servicios

Si bien la situación actual en materia de la infraestructura, caminos, energía y otros servicios se ven como una fuerte debilidad en la Región, el mejoramiento de las mismas constituye una oportunidad para el desarrollo de la región.

Así por ejemplo, en materia de infraestructura productiva, se podría plantear como desafío la posibilidad de mantener sin interrupciones el suministro de energía por sobrecargas. O en lo que respecta a la infraestructura de transporte, mejoras en caminos rurales, facilitaría el acceso a establecimientos rurales; o la pavimentación de la Ruta Provincial N°22, de gran importancia para las localidades de Chavarría-Concepción y Santa Rosa, permitiría asegurar una provisión continua de Rolizos a los aserraderos de la zona.

Podríamos también, plantear la construcción de una Planta de generación de energía a partir de biomasa forestal, a partir del Parque Industrial de Santa Rosa; lo cual brindaría una solución del tipo ganar-ganar al problema de los Residuos Forestales.

Ubicación geográfica estratégica en relación a rutas y ríos

Como se señaló entre las fortalezas, la región presenta una importante superficie de territorio cubierta por agua, básicamente por la existencia de los Esteros del Iberá y otros esteros como los del Batel, Santa Lucía y parte del Maloyas, que restringen considerablemente los territorios habitables para el hombre, pero constituyen en sí, una oportunidad para el desarrollo del turismo.

En la zona de Empedrado, el Río Paraná se ofrece para ser contemplado desde unas imponentes barrancas; o para la práctica de deportes náuticos, como la navegación a vela o motor, canotaje, kayaquismo, sky acuático, jetsky y windsurf.

Existen en la región, considerables playas y balnearios, algunas situadas en torno a lagunas importantes y ríos menos caudalosos; por ejemplo, la Laguna Irá en San Miguel o la Laguna Paraná en Concepción, entre otras.

También son populares, las actividades relacio-

nadas con el avistaje de aves y de la naturaleza en general. Esto es especialmente así en la zona de Concepción, ya que cuenta con un paisaje típico de los codiciados Esteros del Iberá.

Dado los atractivos físicos, históricos y culturales de la región, una propuesta que se podría consolidar, es el desarrollo de una oferta turística que promueva el empleo y permita mayores ingresos a sus pobladores.

Asimismo, la localización del territorio sobre la Hidrovía del Paraná-Paraguay (Empedrado y Loreto) le otorga una ventaja comparativa significativa a partir del desarrollo del transporte fluvial y su infraestructura asociada, los puertos. Cabe destacar, que el transporte fluvial es apto para trasladar mercaderías pesadas, a gran escala y a bajo precio.

Formación de técnicos forestales

En la localidad de Santa Rosa, se dicta actualmente la Tecnicatura Superior en Producción Forestal, cuyo título tiene validez nacional. Es una carrera destinada a personas que directa o indirectamente estén ligadas al Sector Forestal y quieran perfeccionarse en este rubro.

La carrera comenzó, con resolución Ministerial, en el año 2011, contando en la actualidad con una matrícula en el segundo año de 18 alumnos y primer año con 28 alumnos.

El área ocupacional de un Técnico Superior Forestal, está asociada a la figura del mando medio, es decir, a la supervisión y control directo de las actividades cotidianas de la producción y a la logística requerida durante el desarrollo de las labores silviculturales e Industriales; por tanto estará en condiciones de organizar y ejecutar prácticas de mantenimiento de las masas arbóreas, de ejecutar planes de aprovechamiento forestal, y de llevar adelante toda actividad relacionada al desarrollo forestal y a la industria del acondicionamiento y primera transformación de la madera.

Planeamiento regional

El contar con un proceso como el de este proceso de Plan estratégico Participativo con base regional

abre una gran oportunidad de incorporar conceptos y herramientas del planeamiento regional.

El contar con un sistema de planificación posibilitará: tener una visión global del territorio en un proceso de cambio permanente; el logro de un objetivo común territorial; una mejor asignación de los recursos escasos ante problemas de magnitud creciente; **la superación de los costes de la improvisación**; y dotar al territorio de elementos de competitividad que permitan asegurar el progreso económico y social de sus habitantes.

2.5.2.3. DEBILIDADES

Baja infraestructuras de caminos, energía eléctrica y puertos

La red de transporte de la energía eléctrica presenta una serie de falencias, motivo de una desigualdad en las inversiones respecto a las áreas de generación y distribución, lo que ha llevado a que la red de transporte de alta tensión funcione al máximo de su capacidad operativa: en una década, la generación de energía eléctrica creció un 70% mientras que la red de transporte tuvo una expansión del orden del 30% en extensión y menos de un 25% de potencia en la red de alta tensión y un 40% en la distribución troncal.

El desarrollo de la red y las tarifas se aprecian como una debilidad muy marcada que no se ve como una ventaja comparativa para volver competitivo un emprendimiento industrial en la Región. Como ejemplo de esto podemos citar la Generación de Puntos Aislados realizados por la empresa Turbodiesel S.A en las localidades de Paso de la Patria y Santa Rosa⁴⁷.

El eje vial vertebrador de la Región lo constituye la Ruta Nacional 12 y 118, que recorren el territorio en sentido N-S y O-E-N (229km aproximadamente) y vincula los centros urbanos ubicados sobre los márgenes del Paraná al Oeste, y el área mediterránea y abarca las subregiones de mayor dinámica poblacional y económica del territorio (Empedrado, Saladas, Santa Rosa y Loreto).

⁴⁷ Descripción de la Industria Manufacturera y del Sector Energético de la Provincia de Corrientes entre los años 2005 -2009. Lic. Rubén Darío Soto

Rutas Nacionales pavimentadas (km)	Rutas Provinciales pavimentadas (km)	Rutas de ripio o mejoradas (km)	Rutas de tierra (km)	TOTAL Rutas pavimentadas (km)	TOTAL Rutas (km)	km de ruta pavimentadas /km ²	km de ruta / km ²
306,9	112,4	0,0	550,1	419,3	969,4	0,03	0,07
32%	12%	0%	57%		100%		

Fuente: Elaboración propia en base a INTA información OT Corrientes.

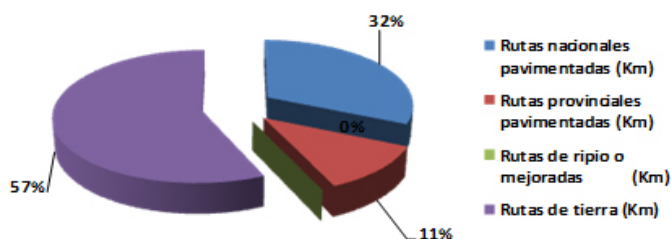

Es de destacar que el 57% de las rutas del territorio no son pavimentadas y respecto a los indicadores que presenta nuestro país⁴⁸ relativos a la longitud de las rutas (Km) en general, respecto a la superficie de la región 13.042km², que es de 0.183, el 0.07 constatado aparece como bajo. Al igual que el indicador rutas pavimentadas respecto a la superficie de la Región, que para el país es de 0.027 y para la Región 0.03.

Es indudable que la localización del territorio sobre la Hidrovía del Paraná-Paraguay (Empedrado y Loreto) le otorga una ventaja comparativa inexplorada inigualable a partir del desarrollo del transporte fluvial y su infraestructura asociada, los puertos.

Resulta rigurosamente cierto que luego del marítimo, el transporte fluvial es el modo que mayores economías de escala produce. No obstante, esas ventajas se pierden cuando la vía navegable interior no reúne las condiciones necesarias para su total aprovechamiento. De tal manera, el modo y las condiciones de la ruta, en este caso los ríos, deben desarrollarse en forma armónica, como un todo.

El transporte fluvial es apto para trasladar mercaderías pesadas de bajo precio, en especial gránulos sólidos y líquidos; en general, es recomendable para

productos de gran volumen con relación a su valor y que no exigen, por su naturaleza, un transporte a corto plazo, ya que el ritmo del transporte fluvial es lento. Podría afirmarse que, con adecuada infraestructura y vehículos fluviales, el modo fluvial es el más económico de los modos interiores de transporte de mercaderías (comparativamente con el ferroviario y con el carretero).

Poca capacitación en mano de obra, educación y prevención en fuego forestales

En lo concerniente a la educación de la población en la Región, en primera instancia se puede analizar el índice de analfabetismo (ver cuadro a continuación). Este indicador revela una diferencia notoria entre la tres región y el promedio provincial, con una tasa del 12%, por encima de la media provincial (6,7%); con áreas rurales donde la ausencia de escuelas, o probablemente el hecho de insertarse laboralmente a temprana edad o colaborar con el entorno familiar para el sustento diario, sumado a las grandes distancias que existen entre las instituciones escolares, está dejando a una parte importante de la población sin un recurso básico como saber leer y escribir.

Tasa de Analfabetismo Región – Provincia. Población de 7 años y más					
Región	No sabe leer	Sabe leer	Tasa de analfabetismo	Tasa de analfabetismo Varones	Tasa de analfabetismo Mujeres
Humedal	7245	52948	12,0	12,0	12,0
Provincia	52521	728065	6,7	7,2	6,3

Fuente: Elaboración propia según datos de INDEC, Censo Nacional 2001

⁴⁸ www.dircaibea.org/Esta_Indicadores.htm

Si analizamos la situación de los jefes de hogar,

según los años de educación formal aprobados, se pueden definir tres grupos, aquellos que no superan los 7 años de instrucción, entre 7 y 11 años y los que hay tenido 12 y más años de instrucción escolar. En este sentido, la región Humedal presenta un elevado porcentaje de jefes de hogar con menos de 7 años de escolaridad (34,7%); asimismo, los jefes de hogar con 12 y más años aprobados, solo llega al 11,5 %, muy por debajo del promedio provincial (25,8%).

Región	Porcentaje de Jefes de Hogar según años de escolaridad aprobados		
	Menor a 7 años	7 a 11 años	12 y más años
Humedal	53,8	34,7	11,5
Provincia	35,5	38,7	25,8

Fuente: Elaboración Equipo PEP- según datos de INDEC, Censo Nacional 2001

Estos valores, permiten inferir que la región requiere mejorar la formación del capital humano, y para ello se debería acrecentar u optimizar el número, la infraestructura o inclusive las ofertas de las instituciones educativas. Asimismo, atendiendo al hecho de ser regiones con grandes conjuntos de población rural dispersa, con grandes distancias físicas, las respuestas para mejorar esta condición, no deberían demorarse en llegar.

Al considerar el nivel de instrucción alcanzado por la población de quince años o más, se reconoce que entre un 12 y un 27% de la población, nunca asistieron a establecimientos educativos; dándose el máximo porcentaje en el municipio de Concepción.

Por otra parte la población con primaria incompleta, en la región alcanza al 45%, muy por encima de la media provincial (29,3%), coincidiendo los mayores valores alcanzados en los municipios con predominio de población rural.

En cuanto a la población con secundaria completa, el porcentaje de la región (9,4%), y el grupo poblacional con 15 años o más que han completado los estudios terciarios o universitarios solo alcanza al 4,2% localizándose, en mayor proporción, en los espacios con predominio de población urbana.

Por otro lado, de la diferenciación de la población ocupada, de acuerdo con el grado de calificación laboral, mostrando los dos extremos de la pirámide: aquellos individuos que desempeñan actividades que requieren calificación profesional y la población inserta en labores con baja calificación laboral⁴⁹. El Cuadro siguiente muestra que en la región hay un bajo porcentaje de trabajadores en empleos de alta calificación profesional (2,8%), por debajo de la media provincial; sin embargo, es importante el valor relativo de ocupados en puestos no calificados (23,6%), acorde al promedio de la provincia.

REGIONES	Población de 15 años o más	Sin instrucción/ Primario Incompleto	%	Primario Completo/ Secundario incompleto	%	Secundario Completo/ Terciario o universitario completo	%	Terciario o universitario completo	%
Región 1 CAPITAL	222.190	36.810	16,60%	92.692	41,70%	72.341	32,60%	20.347	9,20%
Región 2 TIERRA COLO-RADA	65.445	22.054	33,70%	29.983	45,80%	9.707	14,80%	3.701	5,70%
Región 3 CENTRO SUR	112.074	37.147	33,10%	50.573	45,10%	18.155	16,20%	6.199	5,50%
Región 4 RIO SANTA LUCIA	127.089	48.439	38,10%	54.798	43,10%	17.286	13,60%	6.566	5,20%
Región 5 HUMEDAL	44.922	20.198	45,00%	18.583	41,40%	4.233	9,40%	1.908	4,20%
Región 6 NOROESTE	35.830	13.507	37,70%	15.910	44,40%	4.626	12,90%	1.787	5,00%
Total Provincia	607.550	178.155	29,30%	262.539	43,20%	126.348	20,80%	40.508	6,70%

⁴⁹ Se trata de una característica objetiva del proceso de trabajo que mide la complejidad de las acciones desplegadas en dicho proceso. Es un atributo de las ocupaciones y no de las personas, por lo tanto califica el grado de complejidad de aquellas y no el nivel educativo de estas.

Regiones	Población Ocupada Laboralmente (%)	
	Con calificación Profesional	No calificados
Humedal	2,8	23,6
Total Provincial	5,5	23,0

Fuente: Elaboración propia según datos de INDEC, Censo Nacional 2001

En estrecha relación a lo expuesto en este punto, es necesario destacar como otra de las "debilidades" de la región, la precariedad en las condiciones de habitabilidad y la dimensión de la pobreza.

Los indicadores revelan amplias condiciones de precariedad en la infraestructura sanitaria, dificultades en la provisión de servicios básicos o en el acceso al terreno y la vivienda propia.

Infraestructura de la Vivienda. Año 2001						
Regiones	Propietario Terreno-vivienda	Agua red pública para cocinar	Sin inodoro o retrete	Sin energía eléctrica	Combustible leña o carbón	Hacinamiento
Humedal	51,3	54,0	48,6	23,6	43,6	48,5
Promedio Provincial	54,9	69,9	27,4	14,3	16,7	39,4

Fuente: Elaboración propia según datos de INDEC, Censo Nacional 2001

Las falencias son más notorias, especialmente en la provisión de agua para cocinar o en la ausencia del baño propio, que puede favorecer el incremento de diferentes tipos de enfermedades infecciosas. Por otra parte, estas deficiencias constituyen un elemento determinante en el exceso de mortalidad y una condición vinculada a los niveles de pobreza y el rezago económico; incidiendo considerablemente, la población localizada en áreas rurales, que no cuentan con todos los servicios básicos.

Con respecto a la dimensión de la pobreza, el Índice de Privación Material de los Hogares (IPMH) nos permite medir los diferentes tipos y grados de privación material de los hogares. Desde este punto de vista, existen cuatro criterios de diferenciación: los hogares sin privación material (SP), los hogares que solamente tienen privación de recursos corrientes (PR), aquellos que solamente tienen privación de recursos patrimoniales (PP), y los hogares con privación convergente (PC).

Del análisis de estos indicadores, se observa que el número de hogares sin privaciones en la región, es de un 20%, muy por debajo de la media provincial.

En cuanto a la pobreza convergente (Privación material y de recursos corrientes), crece desmesuradamente en la región (51%), por el peso que adquiere la población carenciada localizada en áreas rurales.

Tipo de IPMH por Regiones 4, 5 y 6 de Corrientes. 2001

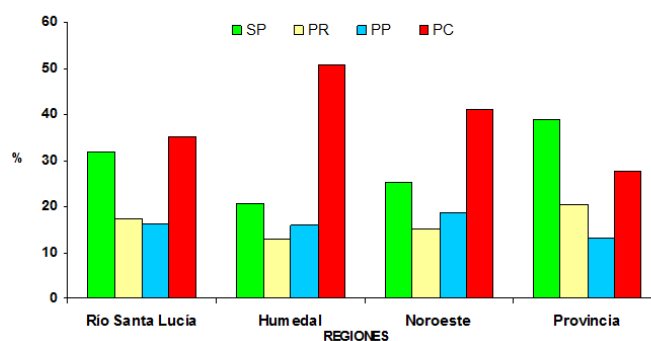

Fuente: Elaboración propia según datos de INDEC, Censo Nacional 2001

SP: Sin Privación - PR: Privación sólo de Recursos Corrientes - PP: Privación sólo de Recursos Patrimoniales - PC: Privación Convergente

Baja calidad institucional

La sociabilidad y la vida política argentina están aquejadas de desconfianza, evidencias de corrupción, prevalencia del pensamiento mágico en las soluciones propuestas e inexistencia o debilidad de los proyectos de construcción de futuro. Estos fenómenos pueden ser considerados como síntomas diversos de una misma patología: la deficiente calidad institucional. Por el abuso que se dan a estos términos, es conveniente precisarlos.

Las instituciones remiten a las reglas de juego. Estas están expresadas por las formales, incorporadas en la constitución, en las leyes y decretos que constituyen el marco de acción de los individuos y de las organizaciones que integran la sociedad. Pero también son reglas del juego las normas sociales que regulan comportamientos y que son expresión de las expectativas y de los juicios sobre lo debido o adecuado que la sociedad adopta. La calidad institucional se da, en primer lugar, cuando esas reglas y normas cuentan con legitimidad social, son co-

herentes y coincidentes, conocidas, persistentes en el tiempo, estables. La baja calidad institucional implica incoherencias, contradicciones, ambigüedades y conflictos, con reglas imprevisibles, arbitrarias, no estables. El nombre técnico de esta situación es ANOMIA: incertidumbre sobre el sistema normativo que regula los actos de individuos u organizaciones.

En segundo lugar, esas reglas y normas deben estar respaldadas por incentivos y sanciones, con aplicación no arbitraria, regular, equitativa y previsible. La baja calidad institucional se manifiesta en la distribución arbitraria o incierta de premios y castigos, así como cuando los transgresores persisten en la impunidad. De igual manera, la calidad institucional exige que la transgresión no sea convalidada socialmente. Cuando la violación no es repudiada socialmente, se produce inevitablemente una corrupción sistémica y se cae en la anomia colectiva, con pérdida de valores y de la calidad de la convivencia. Puede afirmarse, por consiguiente, que la confusión en los valores, la falta de confianza, la pérdida de fe en el futuro, la dificultad del diálogo, la impotencia para encontrar puntos de encuentro son consecuencias de la anomia, de la impunidad y de la corrupción.

La calidad institucional es una construcción social y, por lo tanto, histórica. Es producto de la experiencia acumulada, de los desafíos enfrentados, de los conflictos vividos y de las capacidades que se construyen. Esa construcción involucra al estado, a la política y a la ciudadanía. Esa construcción nos compete a todos y es la gran prioridad de la Argentina⁵⁰.

Falta de cultura emprendedora

Esta problemática se puede estudiar mediante indicadores que describan la situación laboral de los departamentos que conforman la región, respecto al porcentaje de la población que se encuentra en actividad (trabaja o busca empleo), la categoría o tipo de empleo y finalmente la generación de empresas MiPymes.

En primer lugar, es posible percibir según el Censo Nacional de 2001 que la **Región Humedal** presentaba una **Tasa de Actividad**⁵¹ de **42,2%**, bastante inferior a la tasa provincial del 51%.

En segundo lugar, en la región Humedal **pre-**

⁵⁰ http://www.grupoceo.com.ar/Papers/PapersCEO_047.pdf

⁵¹ Población Económicamente Activa (PEA) sobre Población Total. La PEA es el conjunto de personas que tiene una ocupación o que sin tenerla la busca activamente.

dominan los empleos en actividades privadas (47,1%) por sobre el sector público (22,3%). Santa Rosa, merced del polo foresto industrial existente, es el Municipio que genera la mayor cantidad de puestos de trabajo. No obstante, la población de la región en su conjunto se caracteriza altos índices de pobreza, bajo nivel de instrucción, informalidad y baja calificación laboral. Estos factores limitantes atentan a la promoción de cultura emprendedora.

La región Humedal posee solo el **7,2%** de locales industriales de Micro, Mediana y Pequeñas empresas de la provincia.

Grandes distancias de los centros de consumo

Tomando a la ciudad de Santa Rosa como baricentro de la Región, la distancia al primer centro de consumo importante de la región, el área metropolitana de las ciudades de Corrientes y Resistencia (aproximadamente 1.000.000 de habitantes) es de **160km**, con un tiempo estimado de recorrido de **1.5hs**. En cuanto a la distancia al principal centro de consumo del país, la Capital Federal y el Gran Buenos Aires, esta distancia aumenta a **926km**, con un tiempo estimado de recorrido de **10,5hs**.

2.5.2.4. AMENAZAS

Crecimiento no planificado o itamiento progresivo de la seguridad poll y su infraestructura asociada, los puer-tos.

La planificación es la obra ordenada y programada correspondiente a la labor de gobierno. Motiva planes de desarrollo y expansiones de toda índole, generales y particulares. Es la interacción de todos los planeamientos sectoriales: físico – espacial (del uso del suelo), económico, social, financiero, normativo, habitacional, etc. con participación del criterio de gobierno, del funcionario o de la organización administrativa encargada de la puesta en práctica.

La planificación es el **planeamiento integral**, encuadrado, gestionado y visualizado desde la óptica de la toma de decisión gubernativa.

Cuando se habla de un proceso de planificación se debería entender que se refiere a un sistema que in-

tegra y compatibiliza todos los planeamientos sectoriales, cualquiera fuera su naturaleza.

El NO contar con un sistema de planificación imposibilita:

- tener una visión global del territorio en un proceso de cambio permanente;
- el logro de un objetivo común territorial;
- una mejor asignación de los recursos escasos ante problemas de magnitud creciente;
- la superación de los costes de la improvisación; y
- dotar al territorio de elementos de competitividad que permitan asegurar el progreso económico y social de sus habitantes.

Éxodo rural por falta de oportunidades laborales

En la Región, se observa un incremento de la emigración, factible de ver en la tasa de migración neta (Cuadro expuesto a continuación) y su correspondiente pirámide de población.

Al calcular la migración neta en la etapa intercensal 2001/10, los datos muestran un saldo migratorio negativo o "emigración neta", puesto que dentro del balance del crecimiento, las pérdidas determinadas por la migración han superado los aportes positivos de la inmigración.

Con el cálculo de la Tasa de inmigración neta intercensal (TMNI) se mide el efecto real de la migración en la población de referencia y con las Tasa de migración neta media anual intercensal (TMNMAI) (ver cuadro) se realiza el balance migratorio para cada período (Ortiz de Arterio, 1997). De esta manera se puede observar que en la Región Humedal se "perdieron" 91 personas de cada mil.

Por otro lado, el análisis de las pirámides de población de los años 2001 y 2010, revela un marcado descenso poblacional en ambos sexos, pero con mayor predominio de mujeres, a partir del grupo de edades de 20-24 años, esto indica la existencia de movimientos emigratorios. En primera instancia se puede inferir que esta disminución puede estar sujeta, en los grupos más jóvenes, al traslado de los mismos a otras regiones, como Capital, que concentran los centros de educación superior o terciarios más representativos de la provincia; y en segundo lugar, en busca de mercado laboral, esta situación es más acentuada y alarmante en la región Humedal.

Bajo Valor Agregado para nuestros productos

Exportaciones de productos Forestales

La provincia de Corrientes es exportadora fundamentalmente de 3 productos del sector foresto industrial: molduras de pino (59,3%), maderas aserradas de pino (18,5%) y tableros alistonados de madera de pino (16%), los cuales representan el 93% de las exportaciones del rubro, y el 12% sobre el total provincial.

Corrientes es exportadora solamente de la categoría de producto "Maderas" sin participar en el resto de los grupos de productos ("Pasta de Madera", "Papel y cartón" y "Muebles de maderas"), como sí lo hacen otras provincias del país (Misiones, Bs As, San Luis, La Rioja y Santa Fe).

Durante el 2011, el principal destino de las exportaciones de maderas de Corrientes se concentraron en poco países: EE.UU. con el 64%, le siguen Italia con 4,3% y España con el 4%.

Los movimientos migratorios					
Regiones	Proporción de inmigración % (2001)	Índice de atracción % (2001)	Migración Neta (hab.)2001/2010	TMNI por mil (2001/2010)	TMNMAI por mil(2001/2010)
Humedal	5,5	0,01	-6.927	-91,1	-10,1
Provincia	11,4	0,27	-67416	-70,1	-7,8

Fuente: Elaboración propia según datos de INDEC, Censo Nacional 2001 y 2010

Contaminación ambiental

En Santa Rosa debido a que una parte importante de los subproductos de la industria maderera no son utilizados, los mismos se transforman en residuos, como es el caso del aserrín. La forma de eliminar este residuo es la quema del mismo a cielo abierto, en los terrenos de los aserraderos que no utilizan el aserrín, lo que genera una gran contaminación atmosférica y a menudo genera problemas respiratorios a la población, además de generar pasivos ambientales en los terrenos que circundan las áreas urbanas ó aún localizadas dentro de ella.

A la par del crecimiento de la actividad industrial, los depósitos de aserrín a cielo abierto siguen en crecimiento, lo que incrementa continuamente las molestias en la población. Sin embargo, se anuncia que el parque industrial contará con una planta generadora de energía por biomasa, por lo que habrá que trabajar para que el residuo se transforme en subproducto, evitando así la quema del mismo, a la vez que mejorando la rentabilidad de los aserraderos.

Desaprovechamiento del recurso natural, deterioramiento progresivo de la seguridad pública y su infraestructura asociada, los puertos.

Este apartado, se relaciona con el punto anterior, el cual a partir de las deficiencias energéticas y la baja capacidad de industrialización de los productos, termina desaprovechando las oportunidades que le ofrece la naturaleza, relativas a la velocidad con la que los cultivos forestales crecen en nuestra región. Como fuera manifestado previamente, un árbol en el norte de Europa tarda entre 25 y 30 años para estar en condiciones de ser cosechados, tiempo que se reduce considerablemente a menos de la mitad en nuestra región.

2.5.3 ÁRBOL DE PROBLEMAS HUMEDAL

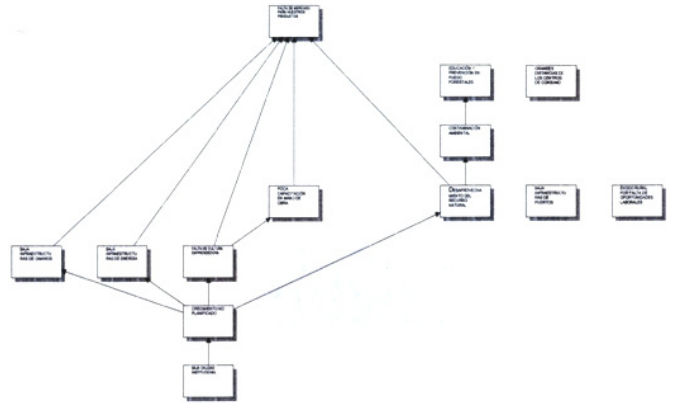

2.6. REGIÓN 6 – NOROESTE

La Región 6 Noroeste está compuesta por los siguientes Municipios: Berón de Astrada; Caá Catí; Itatí; Paso de la Patria; San Cosme; San Luis del Palmar; Herlitzka; Itáibaté; Lomas de Vallejos; Palmar Grande; Ramada Paso; Santa Ana de los Guácaras

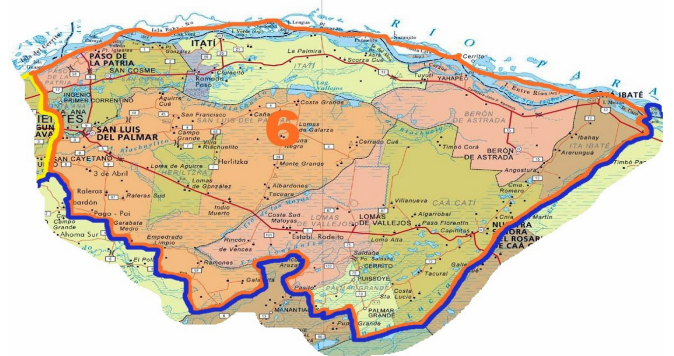

Cuadro Sintético Región 6.

Cuadro Sintético Región 6	
Población 2010	57.945 Hab.
Berón de Astrada	2.434Hab.
General Paz	14.403Hab.
Itatí	9.141Hab.
San Cosme	14.155Hab.
San Luis del Palmar	17.812Hab.
Superficie Total	7.474 Km²
Berón de Astrada	804Km ²
General Paz	2.634Km ²
Itatí	890Km ²
San Cosme	595Km ²
San Luis del Palmar	2.551Km ²
Nivel de industrialización *	
Berón de Astrada	0,1 No Industrial
General Paz	0,2 No Industrial
Itatí	0,3 No Industrial
San Cosme	0,1 No Industrial
San Luis del Palmar	2,7 Industrialización en Baja
Indicador Socioeconómico**	
Paso de la Patria	0,682
Itatí	0,605
San Cosme	0,588
Santa Ana	0,558
Berón de Astrada	0,524
Itá Ibaté	0,523
Caá Catí	0,501
San Luis del Palmar	0,454
Ramada Paso	0,420
Lomas de Vallejos	0,337
Palmar Grande	0,305
Herlitzka	0,010
Tasa de Egreso de Nivel Primario y Secundario***	
Nivel Primario	78,31%
Nivel Secundario	38,66%

* Encuesta 2010 a MIPyME industriales. Observatorio PyME Regional Provincia de Corrientes

** Propuesta de Regionalización de la Provincia de Corrientes

*** Datos correspondientes a 2009.

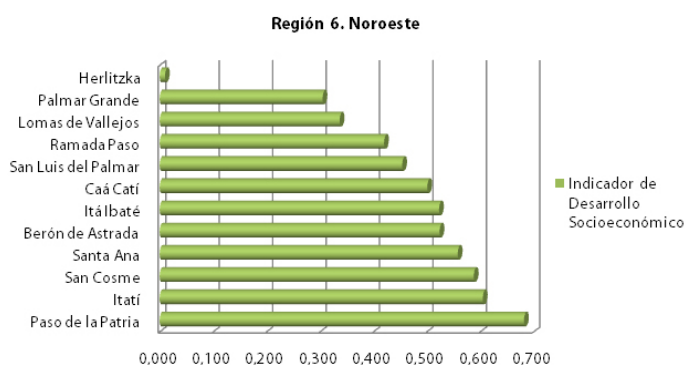

Departamento	Sectores Económicos más Importantes
Berón de Astrada	Arrocero, Ganadero.
General Paz	Arrocero, Ganadero.
Itatí	Arrocero, Ganadero, Turismo.
San Luis del Palmar	Ganadero, Hortícola.
San Cosme	Ganadero, Hortícola, Turismo, Florícola.

2.6.1. DIAGNOSTICO INDUCTIVO

2.6.1.1 Lista de Involucrados

Primer Taller

1. ASOCIACIÓN CO.VE.SA DE CAÁ CATÍ: TITULAR - **SONZA, SERGIO WALDEMAR.**
2. ASOCIACIÓN CO.VE.SA DE PASO DE LA PATRIA: TITULAR - **ALFONZO, JOSÉ ALBERTO.**
3. ASOCIACIÓN CORRENTINA DE AGENCIAS DE VIAJES Y TURISMO: TITULAR - **CHICO, MARÍA DEL CARMEN.**
4. ASOCIACIÓN DE EMPLEADOS PÚBLICOS DE CORRIENTES: SUPLENTE - **CEDROLLA, JUAN ANTONIO.**
5. CONSEJO PROFESIONAL DE LA INGENIERÍA, ARQUITECTURA Y AGRIMENSURA DE CTES: SUPLENTE - **CÁCERES, MANUEL HUMBERTO.**
6. COOPERATIVA DE TRABAJO UTRASA UNION DE TRABAJADORES SANLUISEÑOS LIMITADA: TITULAR - **ESPÍNOLA, FRANCISCO RICARDO.**

7. FEDERACIÓN DE COOPERATIVAS DE CORRIENTES LIMITADA: TITULAR - **BRANCHI, BLANCA.**
8. FEDERACIÓN ECONÓMICA CORRIENTES: TITULAR - **VELAZCO, VLADIMIR.**
9. UNIVERSIDAD NACIONAL DEL NORDESTE: SUPLENTE - **SARAVIA, GONZALO**
10. PODER EJECUTIVO: TITULAR - **GATTI, MARCELO** - SUPLENTE - **LÓPEZ, VIVIANA PATRICIA.**
11. MUNICIPALIDAD DE PASO DE LA PATRIA: TITULAR - **ARCE, HÉCTOR SERGIO** - SUPLENTE - **HERNÁNDEZ DE MONJO, TERESITA.**
12. H.C.D. DE ITÁ IBATÉ: TITULAR - **CAMELINO, RAMÓN A.**

Segundo Taller

13. ASOCIACIÓN CO.VE.SA DE CAÁ CATÍ. **SONZA, SERGIO WALDEMAR, LUGO, MARIANO**
14. ASOCIACIÓN CO.VE.SA DE PASO DE LA PATRIA. **ALFONZO, JOSÉ ALBERTO**
15. CONSEJO PROFESIONAL DE LA INGENIERIA, ARQUITECTURA Y AGRIMENSURA DE LA. **CÁCERES, MANU-**

EL HUMBERTO

16. FEDERACIÓN DE COOPERATIVAS DE CORRIENTES LIMITADA. **BRANCHI, BLANCA, GANDOFO, JORGE**
17. FEDERACIÓN 13 ECONÓMICA CORRIENTES. **VELAZCO, VLADIMIR**
18. SOCIEDAD RURAL DE CAÁ CATÍ. **GOMEZ, ANGEL ALFREDO, MACHNAU, GERARDO**
19. PODER EJECUTIVO. **LOPEZ, VIVIANA PATRICIA**

INSTITUCIONES DE ORDEN MUNICIPAL.

20. MUNICIPALIDAD DE SAN COSME. **OJEDA, CARMEN RITA, ORREGO, MAXIMO RAUL**
21. H.C.D. DE ITÁ IBATÉ. **CAMELINO, RAMÓN A., ALMADA PALACIOS, NOELIA**

2.6.1.2 FODA

ASPECTOS DEL TERRITORIO	
FORTALEZAS	OPORTUNIDADES
<p>Recursos Naturales (Flora, Fauna, Agua: Río, Laguna, Esteros)</p> <p>Ubicación Geográfica (en cuanto posibilidades de acceso a medios de comunicación)</p> <p>Recursos Naturales: Producción Pecuaria. Lagunas, Fauna y Flora</p>	<p>Construcción de la Red Eléctrica "Cierre Norte" 132kw. Ituzaingó-Paso de la Patria. (Impacto en todos los Municipios de la Región, Solución a 30 años)</p> <p>Cercanía con las rutas del Mercosur</p>
DEBILIDADES	AMENAZAS
<p>Insuficiente infraestructura energética vial y de servicios (servicios: Agua potable, educación, salud)</p> <p>Proximidad con la Capital (Impide contar con infraestructura y servicios propios o complementarios en la región.</p> <p>Deficiencia de control de aguas y Terrenos.</p> <p>Falta de mantenimiento de Infraestructura vial.</p> <p>Espejo de agua que condicionan la conectividad terrestre y a obras de infraestructura.</p>	<p>Crecida del Río Paraná</p> <p>Producción de Excesos o Falta de limitaciones en las actividades productivas (Ej. Forestales, Arroceras)</p> <p>No contar con infraestructura adecuada para el Desarrollo (Social, Económico, Productivo, Regional)</p> <p>Inundaciones y crecidas por régimen de lluvias agravadas por el mal escurrimiento</p>



ASPECTOS SOCIALES	
FORTALEZAS	OPORTUNIDADES
<p>Cercanías con el Polo Educativo Corrientes-Resistencia: Educación Superior, Capacitación y Escuelas Técnicas</p> <p>Escala de los Asentamientos favorece el desarrollo social y relación de unidad /cohesión.</p>	<p>Desarrollo de las Potencias Turísticas (impacto en el desarrollo de la integración social, empleo genuino, mayores oportunidades).</p> <p>Dimensiones reducidas de las comunidades (pocos habitantes) favorecen la implementación de políticas sociales.</p>
DEBILIDADES	AMENAZAS
<p>Proximidad con la capital (dificulta el acceso a servicios estatales a la mayoría de los habitantes de la región).</p> <p>Índices socio demográficos negativos (mayoritarios)</p> <p>Inexistencia de planes de ordenamiento territorial y control en los municipios de la Región (Relacionado con la reforma del Estado. Planificación y ordenamiento territorial y fortalecimiento institucional de los Municipios)</p> <p>Déficit Servicios Agua potable para uso domiciliarios.</p> <p>Falta de política activa de integración para el desarrollo de la región.</p> <p>Indicadores socio demográficos negativos</p>	<p>Debilidad de Controles de frontera/ aumento de los delitos, contrabando, tráfico de drogas</p>

ASPECTOS DE LA ECONOMÍA PARA EL DESARROLLO	
FORTALEZAS	OPORTUNIDADES
<p>Existencia de recursos y productos turísticos con distinto desarrollo. (pesca, Turismo rural, cultura- historia, religión, turismo alternativo)</p> <p>Actividades agropecuarias, ganado, bovina, producción Florística y arroz.</p> <p>Turismo (sol, playa y pesca)</p> <p>Turismo religioso y Cultural</p>	<p>Desarrollo de las Potencias Turísticas (agregamos a los paquetes turísticos, el religioso, histórico y cultural)</p> <p>Creciente demanda de nuestros productos turísticos y de Alimentos (otra actividad productiva de la región, arroz, ganadería)</p> <p>Cierre anillo energético que asegure energía para instalaciones industriales y de servicio a viviendas.</p> <p>Promoción de actividades económicas no convencionales: Turismo rural, estancias, lecheras, piscicultura.</p> <p>Posición estratégicas con rutas del MERCOSUR</p> <p>Posibilidad de establecimiento de Institutos del estado (INTA) para el desarrollo del potencial productivo.</p>
DEBILIDADES	AMENAZAS
<p>Déficit de recursos energéticos que limitan el desarrollo industrial y/o de servicios</p> <p>Falta de desarrollo de componentes de actividades turísticas: RRHH, marketing, infraestructura, nexos, conciencia de población.</p> <p>Ausencia de control de uso de suelo y agua</p> <p>Deficiente servicios de Comunicación Audiovisuales, internet, radios, telefonía celular.</p>	<p>Tipo de cambio que limita la competitividad de producción local por factores de escala.</p>

2.6.2 DIAGNOSTICO CUANTITATIVO

2.6.2.1 Fortalezas

Turismo

La provincia ha encarado un proceso de segmentación de las regiones y de los productos turísticos que ofrece, buscando activamente satisfacer las necesidades de los turistas, sobre todo de aquellos que hayan realizado el viaje por motivos de placer. Así la provincia de Corrientes cuenta con siete corredores y micro regiones turísticas; dos de estos corredores atraviesan la región en estudio.



CORREDOR GRAN CORRIENTES

Corrientes
Itatí
San Luis Del Palmar
Paso De La Patria
Empedrado
San Cosme
Riachuelo
Santa Ana

CORREDOR ALTO PARANÁ

Ituzaingo
Itá Ibaté

MICRO REGIÓN SOLAR DE LAS HUELLAS

Loreto
Caá Cati
San Miguel
Mburucuyá
Saladas
Concepción

Cabe recordar que las atracciones turísticas incluyen las atracciones naturales e históricas, atracciones diseñadas específicamente, acontecimientos culturales –religiosos.

Se debe poner especial énfasis en el desarrollo del Transporte (Aéreo, Terrestre, Vías Navegables), como así también en el sector Hotelería y Restoranes.

Productos Ofrecidos en la Región Noroeste:

Playas y Balnearios: Dentro de la Región Noroeste existen importantes propuestas sobre el Río Paraná. Es el caso de Paso de la Patria en el departamento de San Cosme. Existen dentro de la propuesta de playas y balnearios de la región, excelentes bares y proveedurías situados también alrededor de lagunas importantes como la Laguna Totorá en San Cosme, la Laguna Brava en el municipio de Santa Ana.

Pesca: La pesca variada de Dorado, Pacú, Surubí, Patí, Manguruyú y Boga; y específicamente la Fiesta Nacional del Dorado en Paso de la Patria.

El Carnaval: Enraizado en la cultura de la provincia, el carnaval de Corrientes es una tradición que quiere ser compartida cada verano, dejando abierta esta convocatoria al resto del país. Están estos presentes en cada uno de los Municipios de la Región.

Turismo Alternativo: Los diferentes destinos de turismo en Corrientes son ideales para practicar canotaje, trekking, mountainbike, turismo de aventura, 4x4, safaris fotográficos, birdwatching o fascinarse con senderos de interpretación. En la Región Noroeste son especialmente populares las actividades acuáticas.

La caza y pesca en Corrientes están permitidas en todas sus modalidades, siempre y cuando los interesados tengan en su haber las habilitaciones correspondientes para realizar estas actividades.

Deportes náuticos: Todos ellos tienen su espacio en la propuesta de turismo en la Región Noroeste, como la navegación a vela o motor, canotaje, kyaquisimo, sky acuático, Jetsky y windsurf.

Turismo Rural y Estancias: Esparcidas por su territorio, se pueden encontrar atractivas estancias con diversas propuestas de turismo rural en la provincia de Corrientes.

Recursos naturales

El principal recurso natural del territorio es el Río Paraná que bordea las costas de Departamentos San Cosme, Berón de Astrada, Itatí y General Paz.

Son innegables las ventajas comparativas que para el desarrollo estructural del territorio significa su proximidad al río, tanto por las condiciones ambientales, como por las posibilidades económicas del desarrollo de sus infraestructuras de aprovisionamiento de agua y de desagües. Así también en lo referente a la explotación de este recurso patrimonial natural para el desarrollo de la actividad turística.

Medios de comunicación

La Región se encuentra en una posición privilegiada en cuanto al acceso a los medios de comunicación. Adyacente a su territorio y en relativa proximidad, se encuentran dos aeropuertos internacionales, el de la ciudad de Corrientes y el de Resistencia.

También cuenta con una ruta troncal nacional pavimentada (RN12) que la recorre en paralelo con el Río Paraná de Este a Oeste en una extensión de **152km** y la vincula directa e inmediatamente con el área metropolitana Corrientes – Resistencia y más distantemente con la ciudad de Posadas; y otra ruta troncal provincial (RP5) pavimentada (**166km**) que mediterráneamente garantiza la accesibilidad a las principales aglomeraciones de la Región.

El río Paraná recorre su límite Norte en una extensión de más de **155km**, Lo que abre toda una posibilidad respecto a la apropiación del transporte fluvial y el desarrollo de actividades turísticas asociadas al recurso natural.

Su adyacencia con el área metropolitana Corrientes-Resistencia le permite contar con el acceso a todos los servicios de conectividad disponibles en el mercado nacional.

Stock ganadero, producción florícola y de arroz

La buena calidad de los suelos y la disponibilidad de fuente de agua favorece el desarrollo de las actividades productivas arrocera y ganadera. En términos de Zonas Arroceras, la región Noroeste tiene 3 departamentos (Itatí, Berón de Astrada, General Paz) incluidos en la zona arrocera llamada Paraná Medio.

Para la Campaña 2007/2008 estos fueron las estadísticas departamentales

Departamento	Nº de Explotaciones	Superficie Sembrada	Superficie Cosechada
BERON DE AS-TRADA	6	4783	4398
GENERAL PAZ	4	921	910
ITATI	2	1159	1124
SAN LUIS DEL PALMAR	0	0	0
SAN COSME	0	0	0
Total	12	6863	6432
%	0,061	0,087	0,084

Fuente: Asociación Correntina de Plantadores de Arroz

La Región Noroeste contiene un 8% del total del stock ganadero de la provincia de Corrientes, siendo los Departamentos con más peso San Luis del Palmar y General Paz.

Departamento	Cabezas de Ganado	Porcentaje del Total
Berón de Astrada	34.232	1%
General Paz	123.586	3%
Itatí	50.564	1%
San Cosme	34.645	1%
San Luis del Palmar	134.753	3%
TOTAL	377.780	8%

Fuente: SENASA 1ra Vacunación. 2011

Además la cadena Florícola cuenta con bastante relevancia en la Región Noroeste (6), ya que las plantas ornamentales revisten una importancia mayor que en otras regiones. Su núcleo más importante se encuentra en el Departamento de San Cosme.

Región Noroeste		
	Superficie Cultivada (Ha)	Superficie Cosechada (Ha)
Crisantemo	0	0
Gerbera	0	0
Gladiolo	0	0
Jazmín	38	33
Lilium	0	0
Lisianthus	0	0
Rosa	20	19
Otras Flores	0	0
FLORES	58	52
ORNAMENTALES	72	60

Fuente: MINISTERIO DE PRODUCCIÓN, TRABAJO Y TURISMO de la Provincia de Corrientes

Proximidad con la Capital en algunos aspectos

La región Noroeste se caracteriza por su alto nivel de funcionalidad respecto de la Región Capital, constituyéndose así en la "ruralidad de la urbanidad" de la Ciudad de Corrientes y el Gran Resistencia. Sus estadísticas se explican por su relación con el gran centro de ofertas laborales, (formales o informales), de servicios, educativas, sanitarias, y aún de recreación y esparcimiento, representado por la Ciudad de Corrientes.

Su funcionalidad con la Región Capital, se expresa también en el hecho de que está integrada a dicha región por los destinos turísticos de playa, pesca deportiva y de contenido religioso, que ofrece. Esto genera flujos comerciales positivos desde la Región 1 (Capital) a la Región Noroeste, replicándose esto desde las restantes Regiones. Esto representa una potencialidad significativa en sus expectativas de desarrollo; sin embargo, es necesario señalar que estos flujos tienen la debilidad de darse solamente en épocas específicas (época estival, temporadas de pesca de determinada especie, festividades religiosas), marcando la necesidad de repensar el sector turístico para reconvertirlo en una actividad con ofertas igualmente atractivas, durante todo el año calendario.

2.6.2.2. Oportunidades

Desarrollo del potencial turístico, ecológico

Los factores básicos que permiten el desarrollo turístico son su legado patrimonial de riquezas naturales y culturales. Sin embargo, la competitividad de un país o región reside, más bien, en la calidad de los factores especializados que permiten valorar su herencia patrimonial. A esto factores se deben adicionar recursos humanos con capacitación turística adecuada al tipo de turista que se desea atraer, infraestructura especializada para hacer accesibles los atractivos naturales, financiamiento adecuado para desarrollar la oferta turística, y alta cobertura de servicios públicos.

El mercado turístico se presenta hoy como un mercado crecientemente segmentado, lo que obliga a las autoridades responsables de la política turística y a las propias empresas del sector, a ofrecer un producto diversificado a los potenciales clientes. En este sentido, la provincia ha encarado un proceso de segmentación de las regiones y de los productos turísticos que ofrece, buscando activamente satisfacer las necesidades de los turistas, sobre todo de aquellos que hayan realizado el viaje por motivos de placer. Así la provincia de Corrientes cuenta con siete corredores y micro regiones turísticas. Cada corredor ofrece diferentes alternativas para aquellos que deciden vacacionar en Corrientes.

Creciente demanda de alimentos

Se calcula que en la primera mitad de este siglo la demanda mundial de alimentos podría duplicarse, según distintos disertantes. La mitad de este crecimiento estará vinculada al crecimiento de la población mundial, mientras que la otra mitad responde al incremento de los ingresos de cada vez más personas en los países de bajos recursos.

La población mundial crecerá 38% para 2050 y pasará de 6987 millones de personas a 9587 millones, de acuerdo con Population Reference Bureau. Las mayores proyecciones de crecimiento por región se encuentran en África subsahariana (134%). En América latina y el Caribe se espera que pase de 596 millones de personas a 745 millones, 25% más. En el topcinco de países con más

población están China, India, Estados Unidos, Indonesia y Brasil. Para 2050, este ranking será liderado por India, que superará a China. Luego se espera que estén Nigeria, Estados Unidos y Paquistán.

El número de personas con ingresos mayores a los US\$ 16.000 anuales pasará de 352 millones de personas en 2000 a 2100 millones para 2030, según el Banco Mundial. Unos 1400 millones de personas viven con menos de US\$ 1,25 por día y casi 40% de la población mundial vive con menos de 2. Son aquellas personas que lograrán ingresos por encima de los 2 diarios las que incorporarán más fruta, carne y vegetales en su dieta, lo que causará un rápido efecto en la demanda de las commodities.

Recursos naturales suficientes

El Paraná se ofrece para ser contemplado desde unas imponentes barrancas, increíbles balcones al río, desde donde deja ver sus dimensiones asombrosas y la extensión de sus playas. Dentro de la Región Noroeste existen importantes propuestas sobre el Río Paraná. Es el caso de Paso de la Patria en el departamento de San Cosme. Existen dentro de la propuesta de playas y balnearios de la región, excelentes bares y proveedurías situados también alrededor de lagunas importantes como la Laguna Totorá en San Cosme, la Laguna Brava en el municipio de Santa Ana.

La pesca variada de Dorado, Pacú, Surubí, Patí, Manguruyú y Boga; y específicamente la Fiesta Nacional del Dorado en Paso de la Patria.

Diferentes destinos de turismo en Corrientes son ideales para practicar canotaje, trekking, mountainbike, turismo de aventura, 4x4, safaris fotográficos, birdwatching o fascinarse con senderos de interpretación. En la Región Noroeste son especialmente populares las actividades acuáticas.

La oferta de turismo rural en la región varía, pero gira siempre en torno a lo natural de la misma, y a la posibilidad de recorrer las extensiones de agua, los verdes, y la flora y fauna características del lugar.

Cercanías a rutas del MERCOSUR

La región tiene acceso directo a la Ruta Provincial Nro 5 y la Ruta Nacional Nro 12. La primera conecta a la ciudad capital de la provincia, y por extensión a la provincia vecina del Chaco, hecho que facilita el comercio interprovincial y nacional. La segunda vía permite vincular a la región Noroeste con la región contigua de Tierra Colorada y los países colindantes miembros del Mercosur, Paraguay y Brasil.

2.6.2.3. Debilidades

Falta de recursos energéticos y de agua potable

La región Noroeste presenta grandes falencias en cuanto a las condiciones del hábitat, especialmente en la provisión de agua para cocinar o en la ausencia del baño propio, lo puede favorecer el incremento de diferentes tipos de enfermedades infecciosas. Solo el 47% de la población del Noroeste cuenta con Agua red pública para cocinar contra el 70% del promedio provincial. El 38% de los hogares no poseen inodoro o retrete, mientras que el promedio provincial alcanza el 27,4%.

Por otra parte, el 26,3% de los hogares en la región no tienen energía eléctrica, mientras el promedio provincial es de 14,3%.

Migración de jóvenes

Al analizar la distribución de la población por grupos de edades (ver cuadro a continuación), se observa que la población joven (entre 0 y 14 años) era un conjunto importante en el año 2001; probablemente por la incidencia de la mayor fecundidad propia de áreas rurales. Para el año 2010 y siguiendo una marcha similar a la provincia, en la región Noroeste desciende el porcentaje de jóvenes menores de 15 años.

Población por sexo y grandes grupos de edades. Años 2001 y 2010

Regiones	AÑO	Total			Varones			Mujeres		
		0-14	15-64	65	0-14	15-64	65	0-14	15-64	65
Noroeste	2001	35,5	56,0	8,5	35,4	57,0	7,6	35,6	55,1	9,3
	2010	29,3	61,5	9,2	29,9	61,8	8,4	28,7	61,2	10,1
Provincia	2001	34,5	58,8	6,8	35,4	58,6	6,0	33,7	58,6	7,8
	2010	29,4	62,8	7,9	30,5	62,6	6,9	28,3	62,9	8,8

Fuente: Elaboración propia según datos de INDEC, Censo Nacional 2001

Registra un incremento de la población mayor a 65 años asociada a procesos migratorios que retraen los valores de población en edades activas y acrecienta el porcentaje de población adulta-anciana y anciana.

Al igual que en el caso de la Región Humedal puede pensarse un escenario en el que se observe una pérdida de población por emigración, especialmente en edades jóvenes, situación que podría acentuarse en el tiempo, especialmente por el escaso mercado laboral disponible.

Falta de infraestructura vial

El eje vial vertebrador de la Región lo constituye la Ruta Nacional 12 y la Ruta Provincial 5, que recorren el territorio en sentido E-O la primera y en paralelo pero más mediterráneamente, la segunda (229km aproximadamente) vinculando los principales centros urbanos de la Región.

Región 6 NOROESTE - Red Vial

Rutas Nacionales pavimentadas (km)	Rutas Provinciales pavimentadas (km)	Rutas de ripio o mejoradas (km)	Rutas de tierra (km)	TOTAL Rutas pavimentadas (km)	TOTAL Rutas (km)	km de ruta pavimentadas /km ²	km de ruta /km ²
152,6	165,5	1,7	596,5	318,0	916,2	0,04	0,12
17%	18%	0%	65%		100%		

Fuente: Elaboración propia en base a INTA información OT Corrientes 2010.

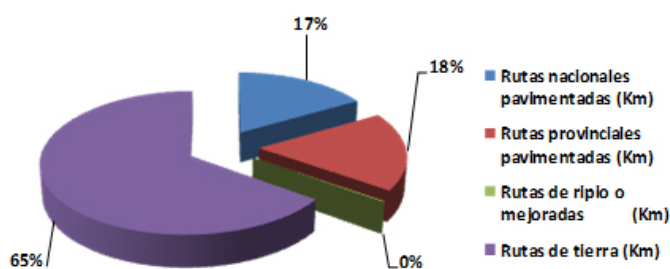

Es de destacar que el **65%** de las rutas del territorio no son pavimentadas y respecto a los indicadores que presenta nuestro país⁵² relativos a la longitud de las rutas (Km) en general, respecto a la superficie de la región **7.474km²**, que es de **0.183**, el **0.12** constatado aparece como algo bajo. Pero el indicador rutas pavimentadas respecto a la superficie de la Región, que para el país es de **0.027**, para la Región es de **0.04**, lo que parecería aceptable.

Proximidad con la Capital en algunos aspectos

Fundamentalmente, a los municipios de la Región ubicados en los límites del área metropolitana de Corrientes – Resistencia los invade involuntariamente toda una problemática socioeconómica de una escala extremadamente superior a las de sus propias incumbencias y posibilidades de tratamiento respecto a los mecanismos de toma de decisiones en lo relativo a la administración territorial existente.

La falta de un objetivo de integración para el desarrollo regional, impide instrumentar un procedimiento de acción concertada, orientado a impulsar la conformación institucional de una organización supra municipal por medio de la cual se promuevan acciones que apunten a promover procesos de desarrollo en sus distintas dimensiones: la institucional, la social, la económico-productiva y la ambiental.

⁵² www.dircaibe.org/Esta_Indicadores.htm

Indicadores socio demográficos negativos

Los datos del Cuadro expuesto a continuación, muestran la evolución de la tasa de crecimiento natural anual (TCN)⁵³, de su análisis surge que la Región Noroeste se ha mantenido con valores menores a la media provincial, debido al crecimiento de la población mayor a 65 años, un descenso de la natalidad y una mortalidad general que supera el promedio provincial, lo cual nos permite clasificarla como una región expulsora de habitantes⁵⁴.

Tasa de crecimiento demográfico. Período 2001/10

Regiones	Crecimiento absoluto (Nº habitantes)	Crecimiento medio anual (Nº de habitantes)	Crecimiento relativo Intercensal (%)	Tasa crec. medio anual intercensal (% ₀)	Tasa media anual intercensal de crec. natural (% ₀)
Noroeste	2.894	321,6	5,2	5,6	9,3
Provincia	61.604	6844,9	6,6	7,1	12,0

Fuente: Elaboración propia según datos de INDEC, Censo Nacional 2001 y 2010

Por otra parte, presentan un crecimiento vegetativo positivo dado que la tasa bruta de mortalidad se mantiene en valores bajos, con una tasa que se acerca a la media provincial. Sin embargo los valores que representan la evolución de este indicador son superiores a la que corresponde a la provincia de Corrientes. De este

⁵³ Es la diferencia entre la tasa de natalidad y la tasa de mortalidad.

⁵⁴ Pucci (1997) establece una clasificación en los departamentos de la región del noroeste argentino, agrupando las tasas de crecimiento natural en tres grupos: las áreas de captación poblacional con tasas de crecimiento natural significativamente superiores al promedio provincial y por lo tanto, zonas de atracción de población. Las áreas de crecimiento equilibrado con tasas similares al crecimiento natural de la provincia, presentan una situación más o menos óptima, con tendencia a conservar el ritmo de crecimiento en la que se puede inferir, no existe "sangría demográfica". Las áreas expulsoras de población son las que presentan tasas negativas o apreciablemente inferiores a la media de la región. Se trata de circunscripciones demográficas deprimidas en las que se registran un decrecimiento absoluto o relativo de la población.

comportamiento se puede inferir que incide el alto porcentaje de población que reside en áreas rurales, cuentan con acceso limitado a los servicios de salud y un alto nivel en la precariedad en la infraestructura de la vivienda, ya que la región cuenta con condiciones habitacionales precarias y una deficiente infraestructura de los servicios sanitarios.

Lo afirmado en el último párrafo, se constata al analizar las seis variables consideradas para determinar las condiciones de habitabilidad (ver cuadro expuesto a continuación).

Las falencias son más notorias, especialmente en la provisión de agua para cocinar o en la ausencia del baño propio, que puede favorecer el incremento de diferentes tipos de enfermedades infecciosas. Por otra parte, estas deficiencias constituyen un elemento determinante en el exceso de mortalidad y una condición vinculada a los niveles de pobreza y el rezago económico.

Infraestructura de la Vivienda. Año 2001						
Regiones	Propietario Terreno-vivienda	Agua red pública para cocinar	Sin inodoro o retrete	Sin energía eléctrica	Combustible leña o carbón	Hacinamiento
Noroeste	49,8	47,4	38,3	26,3	28,6	46,8
Promedio Provincial	54,9	69,9	27,4	14,3	16,7	39,4

Fuente: Elaboración propia según datos de INDEC, Censo Nacional 2001

Otro aspecto muy relevante de la problemática habitacional tiene que ver con el hacinamiento. Según M. Schteingart y V. Galiana⁵⁵, existen dos niveles de hacinamiento. En el primero denominado **Crítico**, de **1,5**

⁵⁵ Dimensiones mínimas de la vivienda de interés social (Bouwcentrum Argentina, 1973)

⁵⁶ Población mayor a 14 años que, durante por lo menos una hora en la semana anterior a la fecha de referencia del censo, desarrolló cualquier actividad (paga o no) que genera bienes o servicios para el mercado. Se incluye a quienes realizaron tareas regulares de ayuda en la actividad de un familiar, reciban o no una remuneración por ello y a quienes se hallaron en uso de licencia por cualquier motivo. de la provincia, presentan una situación más o menos óptima, con tendencia a conservar el ritmo de crecimiento en la que se puede inferir, no existe "sangría demográfica". Las áreas expulsoras de población son las que presentan tasas negativas o apreciablemente inferiores a la media de la región. Se trata de circunscripciones demográficas deprimidas en las que se registran un decrecimiento absoluto o relativo de la población.

personas por ambiente, el segundo, definido como **Patológico**, de más de **2 personas por ambiente**. Según el Censo Nacional 2001 en la región Noroeste el porcentaje de hogares con hacinamiento es del **46,8%**, superior al promedio provincial.

Con respecto a la población ocupada⁵⁶ en la región⁵⁷ (cuadro expuesto a continuación), se observa que el empleo público en la región Noroeste presenta niveles elevados de empleo público y a la vez son prácticamente idénticos al empleo privado, este último puede estar asociado al comercio y turismo.

Categoría Ocupacional						
Regiones	Obrero/Empleado sector público (%)	Obrero/Empleado sector privado (%)	Patrón (%)	Trabajador cuenta propia (%)	Trabajador familiar (%)	Total Población ocupada mayor 14 años
Noroeste	32,1	32,7	3,5	23,7	8,0	11.648
Provincia	26,9	40,5	4,2	23,5	4,9	

Fuente: Elaboración propia según datos de INDEC, Censo Nacional 2001

Si diferenciamos la población ocupada, de acuerdo con el grado de calificación laboral, mostrando los dos extremos de la pirámide: aquellos individuos que desempeñan actividades que requieren calificación profesional y la población inserta en labores considerados con baja calificación laboral⁵⁸. El Cuadro expuesto a continuación, muestra que en la región hay un bajo porcentaje de trabajadores en empleos de alta calificación profesional, pero es importante el valor relativo de ocupados en puestos no calificados.

⁵⁷ Sobre el total de habitantes de cada región el porcentaje de población ocupada (2001) para la Región Noroeste es 20,9%.

⁵⁸ Se trata de una característica objetiva del proceso de trabajo que mide la complejidad de las acciones desplegadas en dicho proceso. Es un atributo de las ocupaciones y no de las personas, por lo tanto califica el grado de complejidad de aquellas y no el nivel educativo de estas.

Calificación laboral y cobertura de obra social			
Regiones	Población Ocupada Laboralmente (%)		Población Sin obra Social (%)
	Con calificación Profesional	No calificados	
Noroeste	3,4	21,5	68,7
Total Provincial	5,5	23,0	62,1

Fuente: Elaboración propia según datos de INDEC, Censo Nacional 2001

Por otro lado, si se tiene en cuenta el grado de cobertura social que tiene el total de población, el dato es más que elocuente, con un indicador mayor a la media provincial. Esto implica un importante conjunto de personas sin cobertura social, que se traduce en una recarga de población que concurre a establecimientos sanitarios públicos, los cuales no siempre cuentan con la infraestructura adecuada para atender a toda la demanda de enfermos.

Otro indicador socioeconómico importante, es la población que trabaja pero que no aporta ni le descuentan jubilación, lo cual manifiesta el grado de precariedad e informalidad laboral de los trabajadores en la región. En estos espacios existe un alto porcentaje de población rural, en especial dispersa, residente en parcelas agropecuarias y caracterizadas por su informalidad laboral.

Dado que en la región los indicadores socioeconómicos se dispersan y la diferencia entre los extremos es extremadamente grande entre los 12 municipios calculados. A fin de poner de manifiesto esta afirmación, proponemos un Indicador (ISE)⁵⁹ que resume las principales características que definen la situación de desarrollo económico de una región, y que nos permita identificar "unidades problemas" que la definen.

Para este indicador (ISE), se tomó como punto de partida la información producida por el Censo Nacional de Población Hogares y Viviendas del año 2001, pudiéndose actualizar la base datos con la información que resulte del Censo 2010 (hasta la fecha no disponible por municipios); permitiendo la comparación en el tiempo de cuatro variables claves para este análisis: el hacimiento, educación, trabajo y cobertura social.

A similitud del Índice de Desarrollo Humano, el ISE (Índice Socioeconómico) propuesto, puede variar

⁵⁹ Ver cuadro sintético Región 6

entre 0 y 1; indicando un mayor nivel socioeconómico cuando asuma valores cercanos a la unidad, y un menor nivel socioeconómico cuando el indicador se aproxime a cero.

De este modo encontramos en la Región 6 dos Municipios con valores del ISE que demuestra el estado crítico en el cual se encuentran, ellos son: Lomas de Vallejos y Palmar Grande con ISE de 0,337 y 0,305 respectivamente, y a modo de comparación, recordar que el valor del ISE para la Capital es de 0,749.

Deficiencia de controles en uso del suelo y del agua

La inexistencia de planes de ordenamiento territorial en los municipios de Región, como así también un exiguo desarrollo de las actividades de control en las organizaciones municipales son vistas como deficientes en cuanto a tratar los problemas de uso indebido del suelo y el ambiente.

La planificación de ordenamiento territorial es un proceso político, en la medida que involucra la toma de decisiones concertadas de los actores sociales, económicos, políticos y técnicos, para la ocupación ordenada y uso sostenible del territorio. Asimismo, es un proceso técnico administrativo porque orienta la regulación y promoción de la localización y desarrollo de los asentamientos humanos, de las actividades económicas, sociales y el desarrollo físico espacial.

2.6.2.4. Amenazas

Población envejecida en ascensoitamiento progresivo de la seguridad poll y su infraestructura asociada, los puertos.

Existe un criterio clásico (utilizado por Naciones Unidas desde 1978) según el cual, una población *se considera joven, cuando el grupo de mayor edad representa hasta el 4% del total*, como madura cuando dicho valor se encuentra entre el 4 y el 7% y como vieja o anciana al superar el 7%. Desde este punto de vista, el valor porcentual alcanzado en la región (9,2% para el 2010), lleva a considerar que habría una tendencia al envejecimiento.

Esto se confirma, si analizamos otros indicado-

res demográficos, como el índice de envejecimiento o el índice de vejez⁶⁰. Esta situación, es más latente en la Región Noroeste, con desplazamientos de su población (probablemente por su proximidad) hacia la región Capital o a Tierra Colorada.

Por último, y siguiendo la tendencia provincial, se observa una disminución de los índices de natalidad en esta región que podría estar vinculado a los procesos emigratorios principalmente de los grupos etarios jóvenes y en mujeres, situación que generaría un progresivo envejecimiento de la población.

Disminución de la tasa de natalidad y un progresivo de la seguridad pública y su infraestructura asociada, los puertos.

En cuanto a la tasa de natalidad entre 2001/10, la región experimenta un descenso progresivo, a partir del segundo quinquenio de la primera década del siglo XXI. Por lo tanto, en promedio existe una tasa de natalidad, que progresivamente comienza a disminuir porque se incrementa el número de habitantes residiendo en áreas urbanas, así como crece el nivel de instrucción de la población; pero todavía posee valores altos en comparación con las estadísticas nacionales.

Por su parte, la pirámide de población del año 2001, revelan que la región en estudio presenta en su estructura una pirámide torre Eiffel o pirámide joven, con elevada fecundidad. Sin embargo, para el año 2010, la pirámide muestra una transición de una forma "Torre Eiffel" a una de tipo progresiva triangular, donde la fecundidad comienza a disminuir si se observa el primer grupo atareo, posiblemente relacionado con el hecho de que la población joven emigra hacia otras regiones o provincias.

PIRÁMIDES DE POBLACIÓN DE LA REGIÓN. 2001- 2010

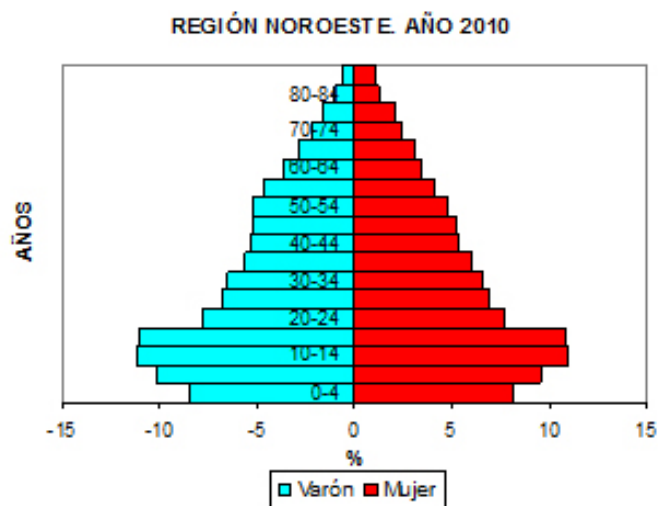
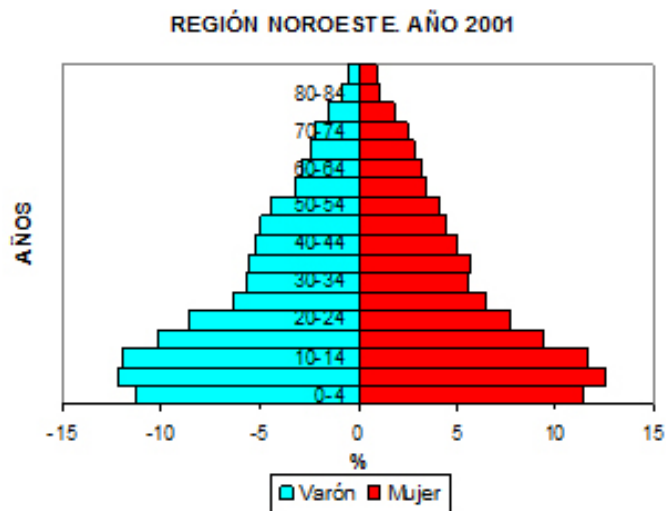

Fuente: Elaboración propia según datos de INDEC, Censo Nacional 2001-2010

⁶⁰ Como forma complementaria, se ha calculado en el índice de envejecimiento (IV), que expresa la relación existente en una población dada entre el número de personas ancianas y el de niños y jóvenes. Un IV menor a 15 es indicativo de poblaciones jóvenes, entre 15 y 30 poblaciones intermedias y mayor a 30 de población envejecida. La región Noroeste tiene un IV de 31; por tanto, ya tendría población envejecida. En cambio, el índice de vejez, es un cociente entre la población menor a 20 años y los mayores de 60 años. Si la población se comienza a envejecer, el resultado ronda entre 0,4 y 0,5. Para 2001, la región apenas supera un valor de 0,2, y alcanzan a 0,3 en 2010.

Emigración de la población joven a los grandes centros urbanos, tamienento progresivo de la seguridad poll y su infraestructura asociada, los puertos.

Provincia de Corrientes - Población por Departamento Región NOROESTE															
	Censos Nacionales														
	1970 (*)			1980			1991			2001			2010		
	Pob. total	%	Tasa %	Pob. total	%	Tasa %	Pob. total	%	Tasa %	Pob. total	%	Tasa %	Pob. total	%	Tasa %
Tasa anual menos vegetativo natural	1,24			1,07			1,34			1,08			1,05		
Total Nación	22.354.431			27.948.480	19,6	1,34	32.615.928	16,7	1,41	36.260.130	11,2	1,06	40.091.328	10,6	1,12
Total Provincia	564.147		100,0%	661.454	17,2	1,60	795.594	20,3	1,69	930.991	17,0	1,58	1.075.238	6,7	0,72
San Cosme	3.128		1,4%	3.604	5,9	0,57	9.588	11,6	1,00	13.189	37,4	3,23	14.384	9,0	0,47
Itabá	5.761		1,0%	6.467	12,3	1,16	7.228	11,3	1,02	8.774	21,4	1,96	9.171	4,5	0,49
Benón de Asísola	2.238		0,4%	2.484	10,9	1,04	2.280	-3,1	-0,77	2.294	0,6	0,06	2.461	7,3	0,78
General Paz	14.025		2,5%	14.094	0,1	0,01	13.764	-2,0	-0,18	14.775	7,9	0,71	14.836	0,4	0,05
San Luis del Palmar	15.081		2,7%	14.285	-5,3	-0,54	14.336	0,4	0,03	16.513	15,2	1,42	17.590	6,5	0,70
Total	45.233		8,0%	45.881	1,4	0,14	47.206	2,9	0,26	55.545	17,7	1,64	62.182	5,2	0,57
Tasa crecimiento vegetativo provincial				2,3			1,9			1,81			1,58		

PROVINCIA DE CORRIENTES - EVOLUCIÓN DE LA POBLACIÓN TOTAL Y DE LA REGIÓN NOROESTE

	1970	% InC	tasa anual	1980	% InC	tasa anual	1991	% InC	tasa anual	2001	% InC	tasa anual	2010	% InC	tasa anual	2021	% InC	tasa anual
Provincia	564.147			661.454	17,2	1,60	795.594	20,3	1,69	930.991	17,0	1,58	993.338	6,7	0,72	1.075.238	8,2	0,72
NOROESTE	45.233			45.881	1,4	0,14	47.206	2,9	0,26	55.545	17,7	1,64	58.439	5,2	0,57	62.182	6,4	0,57
% Pobl. Total Prov.	8			7			6			6			6			6		

Provincia de Corrientes	Crecimiento Vegetativo	180.573	100%
	Emigración	-98.674	-55%
	Total	81.900	45%

Capital	Crecimiento Vegetativo	10.623	100%
	Emigración	-6.881	-65%
	Total	3.743	35%

vo – tasa de natalidad menos tasa de mortalidad - del **1.53%**), considerando la tasa anual íter censal más baja desde 1970, que es la del período 2001 -2010. Tomando el período 2010 al 2021 la población del territorio se incrementaría, de sostenerse la tendencia de la última década, en **3.743 habitantes**, a razón, en promedio, de **7** unidades familiares u hogares (4 personas) por mes. También resulta necesario destacar que la Región perdería más de **6.800 habitantes** en el período considerado, que se posiblemente integren los más de **98.600** habitantes que perdería la provincia en su conjunto, sosteniendo la tendencia registrada en las décadas anteriores en donde las tasas de crecimiento registradas resultan inferiores a la tasa de crecimiento vegetativo.

Desde el punto de vista demográfico, la población del territorio crecería a una tasa estimada del **0.57% anual** (inferior al de su crecimiento vegetati-

Pese a que no existe información específica so-

bre los procesos migratorios, se puede inducir que la emigración de la población hacia los grandes centros urbanos del país ha sido la característica predominante del estilo de desarrollo correntino en los últimos 50 años. De esta manera se "ajustó" y ajusta, el desfase entre la presión reproductora (representada por el crecimiento vegetativo) y la "capacidad" (real incapacidad) de generación de recursos económicos capaces de contenerla. En casi todos los casos es la población joven la que emigra por falta de perspectivas de futuro para el desarrollo de su estrategia de supervivencia en el ámbito local.

Este efecto de concentración de la población en las grandes ciudades, encuentra su explicación en la obtención del objetivo de maximización de las economías externas generadas o localizadas en el sector urbano. Desde la perspectiva de la demanda, es decir de los sectores de población en condiciones de vida altamente insatisfactoria - y por lo tanto potencialmente migrante - y dadas las generalizadas polarizaciones espaciales de la reducida oferta de servicios y equipamiento público provincial, es comprensible que la mayoría de las radicaciones se produzcan en las ciudades donde con mayor frecuencia y densidad relativa tienen estas ofertas.

2.6.3 ÁRBOL DE PROBLEMAS REGIÓN NOROESTE

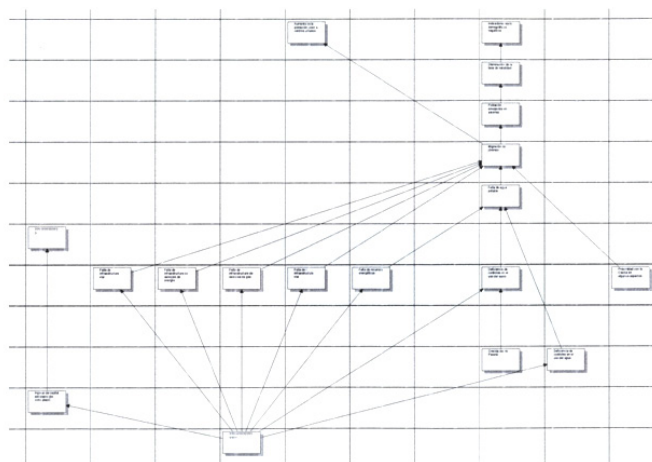

Crecida del Río Paraná

Las permanentes crecidas del Río Paraná, por encima de los 5 metros, provocan una serie de daños y adversidades para la región:

- Evacuación de pobladores ribereños,
- Destrucción de superficies cultivadas y
- Traslado de ganado de las explotaciones agropecuarias cercanas al río,
- Inundación de playas
- Generación de enfermedades

Esto obliga a estudiar e implementar medidas preventivas por parte de los organismos estatales vinculados al área.

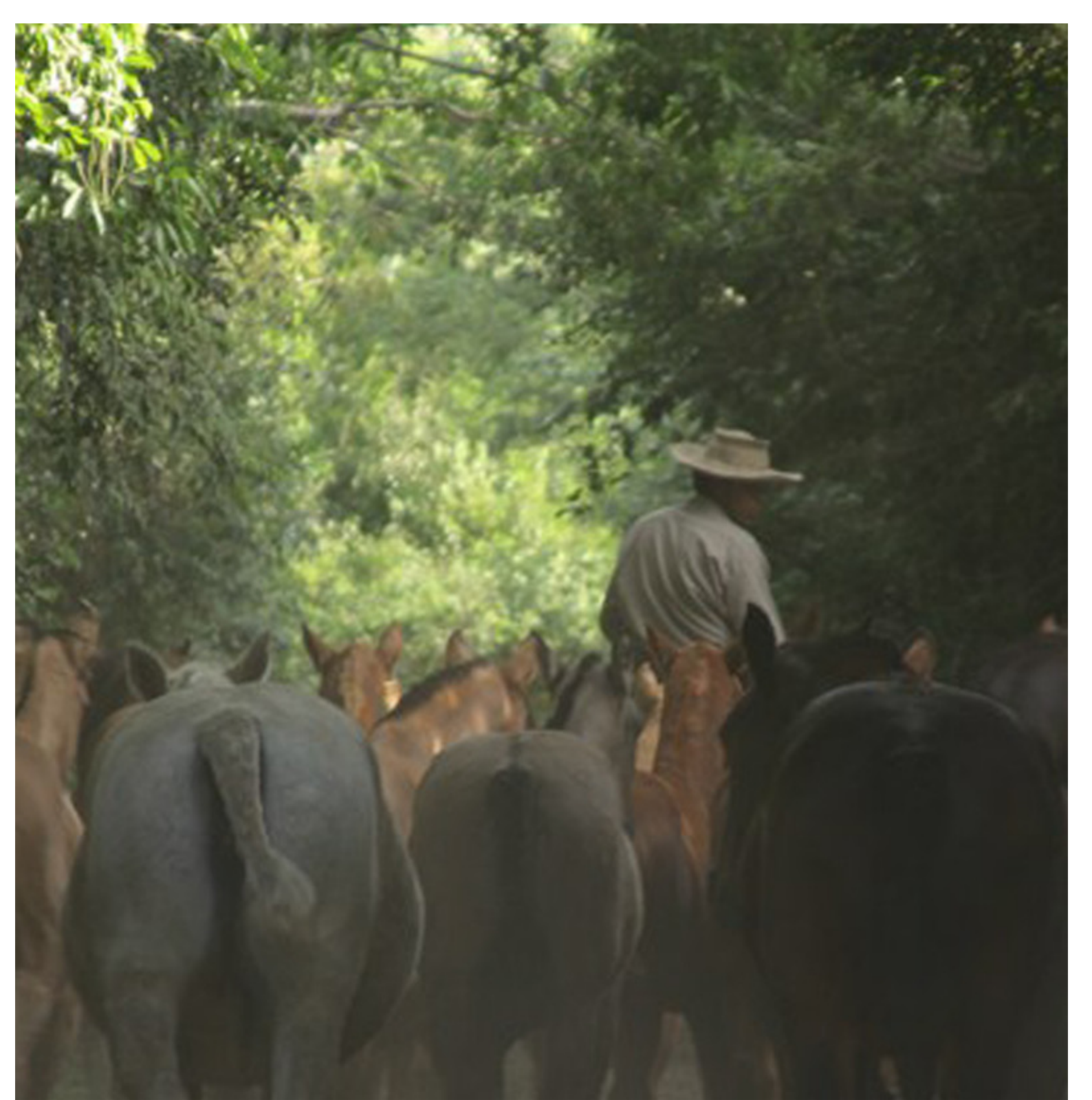

ANEXOS

PROYECTOS PEP 2021

MAPAS DE LA PROVINCIA DE CORRIENTES

PROYECTOS HÍDRICOS Y DE INFRAESTRUCTURA LOGÍSTICA SELECCIONADOS

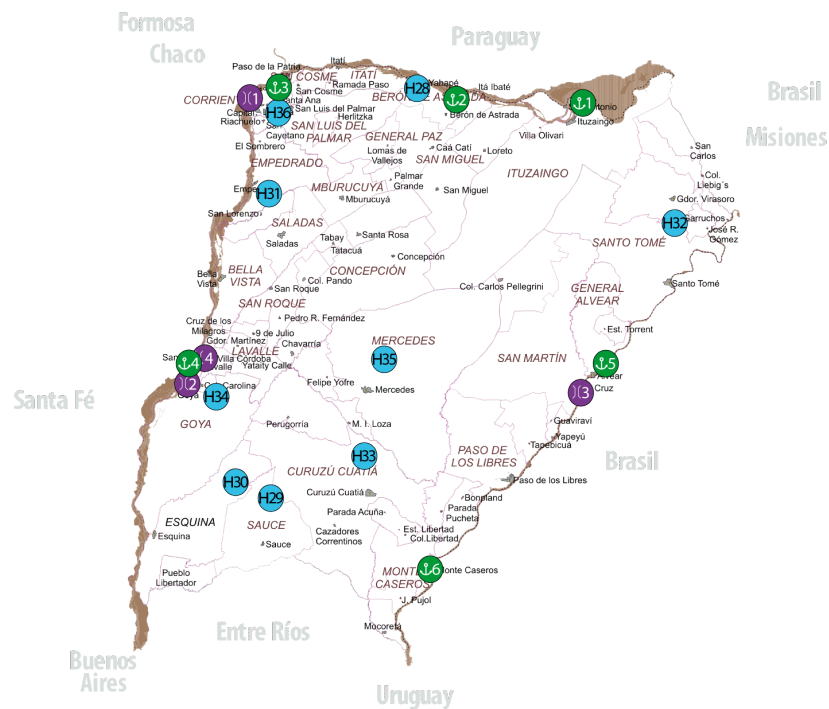

Proyectos PEP 2021 Referencias

- Proyectos de Puertos
- Proyectos de Puentes
- Proyectos Viales
- Trazado de ruta
- Proyectos de Energía
 - Trazado de gasoducto de aproximación y estaciones reguladoras
 - Trazado de LAT
- Proyectos Hídricos
- Proyectos de Transporte
- Trazado de FFCC
- Proyectos Productivos
- Área de Biomasa
- Parques Industriales
- Parques Industriales en Construcción
- Zona Industrial
- Zona de Actividades Logísticas y de Servicio
- Planta Procesadora de Cítricos
- Riego tecnificado en la zona citrícola - departamento Monte Caseros
- Playa de Transferencia de Carga y Centro de Acopio de Santa Lucía

- 1. Puerto Maderero y Granadero Ituzaingo
- 2. Puerto y planta de almacenamiento de granos Ita Itabé
- 3. Terminal de transferencia de cargas Corrientes
- 4. Puerto Lavalle
- 5. Puerto Alvear
- 6. Puerto Monte Caseros - Bella Unión (Uruguay)
- 1. 2° puente Corrientes - Resistencia (multimodal)
- 2. Puente Goya - Reconquista
- 3. Puente Alvear Itaqui
- 4. Defensa Costera Lavalle
- 1. Autovía RN 12 (Tramo Misiones - Corrientes Capital)
- 2. Autovía RN 14 (Tramo Paso de los Libres - B. de Ingoyen)
- 3. Repavimentación RN 123
- 4. Pavimentación RP 40, 41, 37
- 5. Rutas provinciales 25, 23, 30
- 6. Rutas provinciales 94
- 7. Ruta Provincial N°126 PAVIM (Tr Sauce - Esquina)
- 8. Ruta Provincial N°22 PAVIM (Tr Chavarría - Concepción)

- 4. Línea de Alta tensión 132 kv (Apóstoles - Virasoro)
- 5. Línea de Alta tensión 132 kv (Rincón - Ituzaingo) + Est. Transf.
- 6. Línea de Alta tensión 132 kv (P. Patria - Ctes. Este) + Est. Transf.
- 7. Línea de Alta tensión 132 kv (C. Brugne - Saladas) + Est. Transf.
- 8. Represa Hidroeléctrica Bi-nacional Garabí
- 9. Red de gas natural del sur de Corrientes
- 10. Proyecto privado de cogeneración de energía por Biomasa
- 11. Ampliación de la ET 500kV Paso de la Patria
- 12. Segundo Transformador de reserva en ET Iberá
- 13. Electrificación rural para el desarrollo agropecuario del corredor Ita Itabé - San Miguel
- 1. Saneamiento hídrico de la cuenca del A° Santa María
- 2. Acondicionamiento hídrico de la cuenca del A° Barrancas
- 3. Readequación del cauce del A° Sarandí
- 4. Dragado y Refuldo del Río Paraná en Empedrado
- 5. Desagües Pluviales Virasoro
- 6. Desagües Pluviales Curuzú Cuatía
- 7. Defensas Definitivas Goya
- 8. Drenaje urbano y control de inundaciones Mercedes
- 9. Desagües pluviales Corrientes (Cap)
- 1. Refuncionalización de FFCC tramo Mte Caseros - Ctes
- 2. Construcción de nuevo ramal Ferroviario Gdor. Virasoro - Ituzaingo
- 1. Refuncionalización de la Terminal de Omnibus de la Ciudad de Corrientes
- 1. Desarrollo agrícola integrado en base a riego extraído de Yacyretá
- 1. Mercado de Concentración de Corrientes

PROYECTOS VIALES SELECCIONADOS



Proyectos PEP 2021 Referencias

- Proyectos de Puertos
- Proyectos de Puentes
- Proyectos Viales
- Trazado de ruta
- Proyectos de Energía
 - Trazado de gasoducto de aproximación y estaciones reguladoras
 - Trazado de LAT
- Proyectos Hídricos
- Proyectos de Transporte
 - Trazado de FFCC
- Proyectos Productivos
- Área de Biomasa
- Parques Industriales
- Parques Industriales en Construcción
- Zona Industrial
- Zona de Actividades Logísticas y de Servicio
- Planta Procesadora de Cítricos
- Riego tecnificado en la zona cítrica - departamento Monte Caseros
- Playa de Transferencia de Carga y Centro de Acopio de Santa Lucía

- 1. Puerto Maderero y Granadero Ituzaingó
- 2. Puerto y planta de almacenamiento de granos Ita ibaté
- 3. Terminal de transferencia de cargas Corrientes
- 4. Puerto Lavalle
- 5. Puerto Alvear
- 6. Puerto Monte Caseros - Bella Unión (Uruguay)
- 1. 2º puente Corrientes - Resistencia (multimodal)
- 2. Puente Goya - Reconquista
- 3. Puente Alvear Itaqui
- 4. Defensa Costera Lavalle
- 1. Autovía RN 12 (Tramo Misiones - Corrientes Capital)
- 2. Autovía RN 14 (Tramo Paso de los Libres - B. de Ingoyen)
- 3. Repavimentación RN 123
- 4. Pavimentación RP 40, 41, 37
- 5. Rutas provinciales 25, 23, 30
- 6. Rutas provinciales 94
- 7. Ruta Provincial N°126 PAVIM (Tr Sauce - Esquina)
- 8. Ruta Provincial N°22 PAVIM (Tr Chavarria - Concepción)
- 1. Línea de Alta tensión 132 kv (Mercedes - Goya)
- 2. Línea de Alta tensión 132 kv (Mercedes - Paso de Los Libres)
- 3. Línea de Alta tensión 132 kv (Rincón - Sta. Rosa)

- 4. Línea de Alta tensión 132 kv (Apóstoles - Virasoro)
- 5. Línea de Alta tensión 132 kv (Rincón - Ituzaingó) + Est. Transf.
- 6. Línea de Alta tensión 132 kv (P. Patria - Ctes. Este) + Est. Transf.
- 7. Línea de Alta tensión 132 kv (C. Brugne - Saladas) + Est. Transf.
- 8. Represa Hidroeléctrica Bi-nacional Garabí
- 9. Red de gas natural del sur de Corrientes
- 10. Proyecto privado de cogeneración de energía por Biomasa
- 11. Ampliación de la ET 500kV Paso de la Patria
- 12. Segundo Transformador de reserva en ET Iberá
- 13. Electrificación rural para el desarrollo agropecuario del corredor Ita ibaté - San Miguel
- 1. Saneamiento hídrico de la cuenca del Aº Santa María
- 2. Acondicionamiento hídrico de la cuenca del Aº Barrancas
- 3. Readequación del cauce del Aº Sarandí
- 4. Dragado y Refuldo del Río Paraná en Empedrado
- 5. Desagues Pluviales Virasoro
- 6. Desagues Pluviales Curuzú Cuatía
- 7. Defensas Definitivas Goya
- 8. Drenaje urbano y control de inundaciones Mercedes
- 9. Desagues pluviales Corrientes (Cap)
- 1. Refuncionalización de FFCC tramo Mte Caseros - Ctes
- 2. Construcción de nuevo ramal Ferroviario Gdor. Virasoro - Ituzaingó
- 1. Desarrollo agrícola integrado en base a riego extraído de Yacreta
- 1. Mercado de Concentración de Corrientes

PROYECTO ENERGÉTICOS SELECCIONADOS

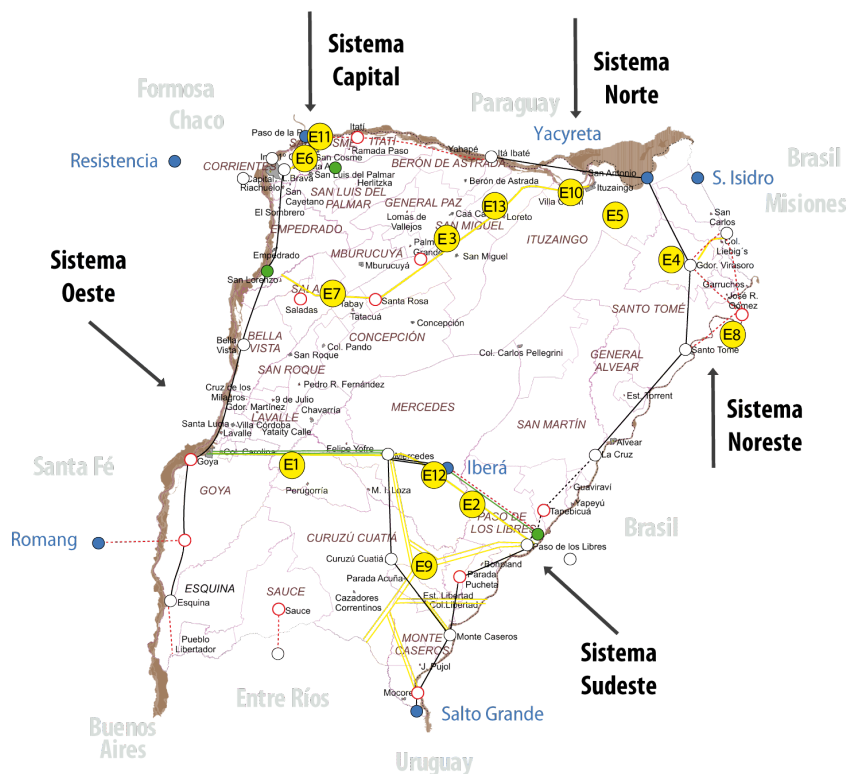

Proyectos PEP 2021 Referencias

- | | | |
|---|--|---|
| <ul style="list-style-type: none"> Proyectos de Puertos Proyectos de Puentes Proyectos Viales Trazado de ruta Proyectos de Energía Trazado de gasoducto de aproximación y estaciones reguladoras Trazado de LAT Proyectos Hídricos Proyectos de Transporte Trazado de FFCC Proyectos Productivos Área de Biomasa Parques Industriales Parques Industriales en Construcción Zona Industrial Zona de Actividades Logísticas y de Servicio Planta Procesadora de Cítricos Riego tecnificado en la zona cítrica - departamento Monte Caseros Playa de Transferencia de Carga y Centro de Acopio de Santa Lucía ET's LAT's Existente En construcción Proyectada y en gestión | <ul style="list-style-type: none"> 1. Puerto Maderero y Granelero Ituzaingó 2. Puerto y planta de almacenamiento de granos Ita Ibaté 3. Terminal de transferencia de cargas Corrientes 4. Puerto Lavalle 5. Puerto Alvear 6. Puerto Monte Caseros - Bella Unión (Uruguay) 1. 2º puente Corrientes - Resistencia (multimodal) 2. Puente Goya - Reconquista 3. Puente Alvear Itaquí 4. Defensa Costera Lavalle 1. Autovía RN 12 (Tramo Misiones - Corrientes Capital) 2. Autovía RN 14 (Tramo Paso de los Libres - B. de Irigoyen) 3. Repavimentación RN 123 4. Pavimentación RP 40, 41, 37 5. Rutas provinciales 25, 23, 30 6. Rutas provinciales 94 7. Ruta Provincial N°126 PAVIM (Tr Sauce - Esquina) 8. Ruta Provincial N°22 PAVIM (Tr Chavarría - Concepción) 1. Línea de Alta tensión 132 kv (Mercedes - Goya) 2. Línea de Alta tensión 132 kv (Mercedes - Paso de los Libres) 3. Línea de Alta tensión 132 kv (Rincón - Sta. Rosa) | <ul style="list-style-type: none"> 4. Línea de Alta tensión 132 kv (Apóstoles - Virasoro) 5. Línea de Alta tensión 132 kv (Rincón - Ituzaingó) + Est. Transf. 6. Línea de Alta tensión 132 kv (P.Patria - Ctes. Este) + Est. Transf. 7. Línea de Alta tensión 132 kv (C.Brugne - Saladas) + Est. Transf. 8. Represa Hidroeléctrica Bi-nacional Garabí 9. Red de gas natural del sur de Corrientes 10. Proyecto privado de cogeneración de energía por Biomasa 11. Ampliación de la ET 500kV Paso de la Patria 12. Segundo Transformador de reserva en ET Iberá 13. Electrificación rural para el desarrollo agropecuario del corredor Ita Ibaté - San Miguel 1. Saneariento hídrico de la cuenca del A° Santa María 2. Acondicionamiento hídrico de la cuenca del A° Barrancas 3. Readecuación del cauce del A° Sarandí 4. Dragado y Refulido del Río Paraná en Empedrado 5. Desagues Pluviales Virasoro 6. Desagues Pluviales Curuzú Cuatía 7. Defensas Definitivas Goya 8. Drenaje urbano y control de inundaciones Mercedes 9. Desagues pluviales Corrientes (Cap) 1. Refuncionalización de FFCC tramo Mte Caseros - Ctes 2. Construcción de nuevo ramal Ferroviario Gdor. Virasoro - Ituzaingó 3. Refuncionalización de la Terminal de Ómnibus de la Ciudad de Corrientes 1. Desarrollo agrícola integrado en base a riego extraído de Yacyreta 1. Mercado de Concentración de Corrientes |
|---|--|---|

PROYECTOS PRODUCTIVOS SELECCIONADOS



Proyectos PEP 2021 Referencias

- Proyectos de Puertos
- Proyectos de Puentes
- Proyectos Viales
- Trazado de ruta
- Proyectos de Energía
 - Trazado de gasoducto de aproximación y estaciones reguladoras
 - Trazado de LAT
- Proyectos Hidrónicos
- Proyectos de Transporte
 - Trazado de FFCC
- Proyectos Productivos
 - Área de Biomasa
 - Parques Industriales
 - Parques Industriales en Construcción
 - Zona Industrial
 - Zona de Actividades Logísticas y de Servicio
 - Planta Procesadora de Cítricos
 - Riego tecnificado en la zona citrícola - departamento Monte Caseros
 - Playa de Transferencia de Carga y Centro de Acopio de Santa Lucía

- 1. Puerto Maderero y Granelero Ituzaingó
- 2. Puerto y planta de almacenamiento de granos Ita Ibaté
- 3. Terminal de transferencia de cargas Corrientes
- 4. Puerto Lavalle
- 5. Puerto Alvear
- 6. Puerto Monte Caseros - Bella Unión (Uruguay)
- 1. 2º puente Corrientes - Resistencia (multimodal)
- 2. Puente Goya - Reconquista
- 3. Puente Alvear Itaquí
- 4. Defensa Costera Lavalle
- 1. Autovía RN 12 (Tramo Misiones - Corrientes Capital)
- 2. Autovía RN 14 (Tramo Paso de los Libres - B. de Irigoyen)
- 3. Repavimentación RN 123
- 4. Pavimentación RP 40, 41, 37
- 5. Rutas provinciales 25, 23, 30
- 6. Rutas provinciales 94
- 7. Ruta Provincial Nº126 PAVIM (Tr Sauce - Esquina)
- 8. Ruta Provincial Nº22 PAVIM (Tr Chavarría - Concepción)

- 4. Línea de Alta tensión 132 kv (Apóstoles - Virasoro)
- 5. Línea de Alta tensión 132 kv (Rincón - Ituzaingó) + Est. Transf.
- 6. Línea de Alta tensión 132 kv (P.Patria - Ctes. Este) + Est. Transf.
- 7. Línea de Alta tensión 132 kv (C.Brugne - Saladas) + Est. Transf.
- 8. Represa Hidroeléctrica Bi-nacional Garabí
- 9. Red de gas natural del sur de Corrientes
- 10. Proyecto privado de cogeneración de energía por Biomasa
- 11. Ampliación de la ET 500kV Paso de la Patria
- 12. Segundo Transformador de reserva en ET Iberá
- 13. Electrificación rural para el desarrollo agropecuario del corredor Ita Ibaté - San Miguel
- 1. Saneamiento hídrico de la cuenca del Aº Santa María
- 2. Acondicionamiento hídrico de la cuenca del Aº Barrancas
- 3. Readecuación del cauce del Aº Sarandí
- 4. Dragado y Refuldo del Río Paraná en Empedrado
- 5. Desagues Pluviales Virasoro
- 6. Desagues Pluviales Curuzú Cuatía
- 7. Defensas Definitivas Goya
- 8. Drenaje urbano y control de inundaciones Mercedes
- 9. Desagues pluviales Corrientes (Cap)
- 1. Refuncionalización de FFCC tramo Mte Caseros - Ctes
- 2. Construcción de nuevo ramal Ferroviario Gdor. Virasoro - Ituzaingó
- 1. Refuncionalización de la Terminal de Ómnibus de la Ciudad de Corrientes
- 1. Desarrollo agrícola integrado en base a riego extraído de Yacuyeta
- 1. Mercado de Concentración de Corrientes